



Quinta-feira, 26 de Junho de 2014

I Série – N.º 121

DIÁRIO DA REPÚBLICA

ÓRGÃO OFICIAL DA REPÚBLICA DE ANGOLA

Preço deste número - Kz: 250,00

Toda a correspondência, quer oficial, quer relativa a anúncio e assinaturas do «Diário da República», deve ser dirigida à Imprensa Nacional - E.P., em Luanda, Rua Henrique de Carvalho n.º 2, Cidade Alta, Caixa Postal 1306, www.impresanacional.gov.ao - End. teleg.: «Imprensa».	ASSINATURA		O preço de cada linha publicada nos Diários da República 1.ª e 2.ª série é de Kz: 75.00 e para a 3.ª série Kz: 95.00, acrescido do respectivo imposto do selo, dependendo a publicação da 3.ª série de depósito prévio a efectuar na tesouraria da Imprensa Nacional - E. P.
	Ano		
	As três séries Kz: 470 615.00	
	A 1.ª série Kz: 277 900.00	
	A 2.ª série Kz: 145 500.00	
	A 3.ª série Kz: 115 470.00	

SUMÁRIO

Ministérios da Administração do Território e da Educação

Decreto Executivo Conjunto n.º 214/14:

Aprova o quadro de pessoal do Instituto Médio agrário do Tchivinguiro, situado no Município da Humpata, Província da Huila. — Revoga as disposições contidas no Decreto Executivo n.º 8/04, de 16 de Janeiro relativas ao Instituto Médio Agrário do Tchivinguiro.

Decreto Executivo Conjunto n.º 215/14:

Aprova o quadro de pessoal do Instituto Médio de Economia de Luanda, situado no Distrito Urbano da Maianga, Município Sede da Província de Luanda. — Revoga as disposições contidas no Decreto Executivo n.º 4/04, de 6 de Janeiro.

Decreto Executivo Conjunto n.º 216/14:

Cria a Escola do I Ciclo do Ensino Secundário do Carinhenga, situada no Município do Chitato, Província da Lunda-Norte, com 8 salas de aulas, 24 turmas, 3 turnos e aprova o quadro de pessoal da Escola criada.

Decreto Executivo Conjunto n.º 217/14:

Cria a Escola do ensino Primário I e II Ciclos do Ensino Secundário Delegado Eusébio Nelson, situada no Município do Dundo, Província da Lunda-Norte, com 30 salas de aulas, 90 turmas, 3 turnos e aprova o quadro de pessoal da Escola criada.

Decreto Executivo Conjunto n.º 218/14:

Cria a Escola do Ensino Primário 1.º de Maio — Samuamba/Cuango, sita no Município de Cuango, Província da Lunda-Norte, com 8 salas de aulas, 16 turmas, 2 turnos e aprova o quadro de pessoal da Escola criada.

Decreto Executivo Conjunto n.º 219/14:

Cria a Escola n.º 129 do Ensino Primário e I Ciclo do Ensino Secundário R.M.Cafunfo, sita no Município de Cuango, Província da Lunda-Norte, com 6 salas de aulas, 12 turmas, 2 turnos e aprova o quadro de pessoal da Escola criada.

Decreto Executivo Conjunto n.º 220/14:

Cria a Escola Primária denominada «Talambanga», sita no Município de Ambaca, Província do Kwanza-Norte, com 6 salas de aulas, 18 turmas, 3 turnos, e aprova o quadro de pessoal da Escola criada.

Decreto Executivo Conjunto n.º 221/14:

Cria a Escola do Ensino Primário e I Ciclo do Ensino Secundário n.º 128-Arco-Iris-IEIA-Capango Cafunfo, sita no Município de Cuango, Província da Lunda-Norte, com 9 salas de aulas, 27 turmas, 3 turnos e aprova o quadro de pessoal da Escola criada.

Decreto Executivo Conjunto n.º 222/14:

Cria a Escola do Ensino Primário n.º 11 denominada «Calumbia», situada no Município do Chitato, Província da Lunda-Norte, com 9 salas de aulas, 27 turmas, 3 turnos e aprova o quadro de pessoal da Escola criada.

Decreto Executivo Conjunto n.º 223/14:

Cria o Instituto Médio Técnico de Hotelaria e Turismo, Escola n.º 2009, denominada «Terra do Ngola», situado na Cidade do Kilamba, Município de Belas, Província de Luanda, com 32 salas de aulas, 64 turmas, 2 turnos e aprova o quadro de pessoal da Escola criada.

Decreto Executivo Conjunto n.º 224/14:

Cria a Escola do Ensino Primário e do I Ciclo do Ensino Secundário n.º 5 da Taxa — Barragem, situada no Município do Chitato, Província da Lunda-Norte, com 11 salas de aulas, 33 turmas, 3 turnos e aprova o quadro de pessoal da Escola criada.

Ministério dos Petróleos

Decreto Executivo n.º 225/14:

Aprova o Regulamento Interno da Direcção Nacional de Fomento da Angolanização deste Ministério.

Ministério da Economia

Despacho n.º 1282/14:

Delega poderes ao Presidente do Conselho de Administração do Instituto para o Sector Empresarial Público para praticar, em conjunto com os representantes do Ministério das Finanças ou em separado, todos os actos necessários à constituição da Bolsa de Dívida e Valores de Angola — Sociedade Gestora de Mercados Regulamentados, abreviadamente BODIVA — SGM, S.A.

Ministério das Finanças

Despacho n.º 1283/14:

Subdelega plenos poderes a Octávio Tombe Quimbuila Capita, Director Nacional de Recursos Humanos para representar este Ministério na assinatura de Contratos de Trabalho por Tempo Determinado, adstrito ao Serviço de Comunicação Institucional com Kussy Barbosa Eugénio, Gilberto Neves Jeremias Bengui e Nelson Lineu Afonso António.

Despacho n.º 1284/14:

Subdelega plenos poderes a Silvío Franco Burity, Director Nacional do Património do Estado, para adquirir em representação deste Ministério os Prédios Rústicos e Urbanos do quarteirão adjacente ao parque de estacionamento II, do edifício sede deste Ministério formado pelo perímetro limitado pelas Ruas Fernando Brique/Rua da Missão, Ex. D. Melo e a Travessa da Ásia, destinados à construção de um edifício para apoio aos serviços do Ministério das Finanças e praticar todos os actos por conta e no interesse do Estado Angolano e os procedimentos referentes a demolição e registo.

Despacho n.º 1285/14:

Subdelega plenos poderes a Octávio Tombe Quimbuila Capita, Director Nacional de Recursos Humanos, para representar este Ministério na assinatura do Contrato de Prestação de Serviço, adstrito a Direcção Nacional do Tesouro com Maria de Lourdes de Jesus Vaal da Silva.

Despacho n.º 1286/14:

Subdelega plenos poderes a Américo Miguel da Costa, Secretário Geral, para representar este Ministério na assinatura do Contrato de Fornecimento e Instalação de Equipamentos para a reparação da rede de distribuição de ar condicionado do edifício sede deste Ministério, que vincula a empresa SOCLIMA — Sociedade de Representações e Comercialização de Equipamentos de Ar Condicionado e Ventilação, Lda.

Despacho n.º 1287/14:

Subdelega plenos poderes a Américo Miguel da Costa, Secretário Geral, para representar este Ministério na assinatura do Contrato de Fornecimento e Instalação de Equipamentos de Central Telefónica Digital para o Edifício Sede deste Ministério, que vincula a empresa Multiredes — Angola Consultoria e Formação, Lda.

MINISTÉRIOS DA ADMINISTRAÇÃO DO TERRITÓRIO E DA EDUCAÇÃO

Decreto Executivo Conjunto n.º 214/14 de 26 de Junho

Considerando as disposições contidas no artigo 71.º da Lei n.º 13/01, de 31 de Dezembro, que aprova as bases do Sistema de Educação, conjugado com as disposições do Decreto-Lei n.º 5/02, de 1 de Fevereiro, que define as condições e procedimento de elaboração e gestão dos quadros de pessoal da Administração Pública;

Havendo necessidade de actualizar o quadro de pessoal do Instituto Médio Agrário do Tchivinguiro, criado por Despacho de 18 de Junho de 1980, D. R. n.º 143;

Em conformidade com os poderes delegados pelo Presidente da República, nos termos do artigo 137.º da Constituição da República de Angola, e de acordo com o estabelecido no n.º 4 do artigo 2.º do Decreto Presidencial n.º 6/10 de 24 de Fevereiro, determina-se:

1. É aprovado o quadro de pessoal do Instituto Médio Agrário do Tchivinguiro, situado no Município da Humpata, Província da Huíla, constante dos modelos anexos ao presente Decreto Executivo Conjunto, dele fazendo parte integrante.

2. As disposições contidas no Decreto Executivo n.º 8/04 de 16 de Janeiro, relativa ao Instituto Médio Agrário do Tchivinguiro ficam revogadas a partir da entrada em vigor deste Decreto Executivo Conjunto.

Publique-se.

Luanda, aos 23 de Abril de 2014.

O Ministro da Administração do Território, *Bornito de Sousa Baltazar Diogo*.

O Ministro da Educação, *Pinda Simão*.

MODELO PARA CRIAÇÃO/ LEGALIZAÇÃO DA ESCOLA

I

Dados sobre a Escola

Província: Huíla.

Município: Humpata.

Escola: Instituto Médio Agrário do Tchivinguiro.

Nível de ensino: II Ciclo do Ensino Secundário.

Classes que lecciona: 10.ª, 11.ª, 12.ª e 13.ª

Zona geográfica/quadro domiciliar: Rural.

N.º de salas de aulas: 18; N.º de turmas: 36; N.º de turnos: 2.

N.º de alunos/sala: 36; Total de alunos: 1.296.

II

Quadro de Pessoal

Necessidades do Pessoal	Categoria/Cargo (c)
1	Director
2	Subdirector
36	Coordenador
2	Chefe de Secretaria
216	Pessoal Docente
35	Pessoal Administrativo
55	Pessoal Auxiliar
161	Operário Qualificado /Operário não Qualificado
Total de trabalhadores	508

Quadro de Pessoal Docente

Grupo de Pessoal	Categoria/Cargo	Lugares Criados
Direcção	Director	1
	Subdirector Pedagógico	1
	Subdirector Administrativo	1
		3
Chefia	Coordenador de Turno	9
	Coordenador de Curso	1
	Coordenador de Desporto Escolar	1
	Coordenador de Círculos de Interesse	2
	Coordenador Psico-Pedagógico	20
	Coordenador de Disciplina	2
	Chefe de Secretaria	3
		4
		23
Professor do II Ciclo do Ensino Secundário e Médio Diplomado	Prof. do II Ciclo do Ens. Sec. e Médio Diplomado do 1.º Escalão	15
	Prof. do II Ciclo do Ens. Sec. e Médio Diplomado do 2.º Escalão	20
	Prof. do II Ciclo do Ens. Sec. e Médio Diplomado do 3.º Escalão	35
	Prof. do II Ciclo do Ens. Sec. e Médio Diplomado do 4.º Escalão	20
	Prof. do II Ciclo do Ens. Sec. e Médio Diplomado do 5.º Escalão	35
	Prof. do II Ciclo do Ens. Sec. e Médio Diplomado do 6.º Escalão	20
	Prof. do II Ciclo do Ens. Sec. e Médio Diplomado do 7.º Escalão	35
	Prof. do II Ciclo do Ens. Sec. e Médio Diplomado do 8.º Escalão	35

Grupo de Pessoal	Categoria/Cargo	Lugares Criados
Professor do 1.º Ciclo do Ensino Secundário Diplomado	Prof. do 1.º Ciclo do Ens. Sec. Diplomado do 1.º Escalão	7
	Prof. do 1.º Ciclo do Ens. Sec. Diplomado do 2.º Escalão	6
	Prof. do 1.º Ciclo do Ens. Sec. Diplomado do 3.º Escalão	14
	Prof. do 1.º Ciclo do Ens. Sec. Diplomado do 4.º Escalão	10
	Prof. do 1.º Ciclo do Ens. Sec. Diplomado do 5.º Escalão	12
	Prof. do 1.º Ciclo do Ens. Sec. Diplomado do 6.º Escalão	12
Professor do Ensino Primário	Prof. do Ens. Prim. Diplomado do 1.º Escalão	
	Prof. do Ens. Prim. Diplomado do 2.º Escalão	
	Prof. do Ens. Prim. Diplomado do 3.º Escalão	
	Prof. do Ens. Prim. Diplomado do 4.º Escalão	
	Prof. do Ens. Prim. Diplomado do 5.º Escalão	
	Prof. do Ens. Prim. Diplomado do 6.º Escalão	
Professor do Ensino Primário Auxiliar	Prof. do Ens. Prim. Auxiliar do 1.º Escalão	
	Prof. do Ens. Prim. Auxiliar do 2.º Escalão	
	Prof. do Ens. Prim. Auxiliar do 3.º Escalão	
	Prof. do Ens. Prim. Auxiliar do 4.º Escalão	
	Prof. do Ens. Prim. Auxiliar do 5.º Escalão	
	Prof. do Ens. Prim. Auxiliar do 6.º Escalão	

Quadro de Pessoal Administrativo

Grupo de Pessoal	Categoria/Cargo	Lugares Criados
Pessoal Técnico Superior	Assessor Principal	
	Primeiro Assessor	
	Assessor	
	Téc. Superior Principal	1
	Téc. Superior Principal de 1.ª Classe	1
	Téc. Superior Principal de 2.ª Classe	2
Pessoal Técnico	Especialista Principal	
	Especialista de 1.ª Classe	
	Especialista de 2.ª Classe	
	Téc. de 1.ª Classe	1
	Téc. de 2.ª Classe	1
	Téc. de 3.ª Classe	2
Pessoal Técnico Médio	Téc. Médio Principal de 1.ª Classe	1
	Téc. Médio Principal de 2.ª Classe	2
	Téc. Médio Principal de 3.ª Classe	2
	Téc. Médio de 1.ª Classe	1
	Téc. Médio de 2.ª Classe	1
	Téc. Médio de 3.ª Classe	1

Grupo de Pessoal	Categoria/Cargo	Lugares Criados
Pessoal Administrativo	Oficial Administrativo Principal	1
	1.º Oficial Administrativo	2
	2.º Oficial Administrativo	2
	3.º Oficial Administrativo	2
	Aspirante	2
	Escriturário-Dactilógrafo	4
Pessoal Tesoureiro	Tesoureiro Principal	2
	Tesoureiro Principal de 1.ª Classe	2
	Tesoureiro Principal de 2.ª Classe	2
Pessoal Auxiliar	Motorista de Pesados Principal	2
	Motorista de Pesados de 1.ª Classe	2
	Motorista de Pesados de 2.ª Classe	4
	Motorista de Ligeiros Principal	2
	Motorista de Ligeiros de 1.ª Classe	1
	Motorista de Ligeiros de 2.ª Classe	2
	Telefonista Principal	
	Telefonista de 1.ª Classe	
	Telefonista de 2.ª Classe	
	Auxiliar Administrativo Principal	2
	Auxiliar Administrativo de 1.ª Classe	4
	Auxiliar Administrativo de 2.ª Classe	8
	Auxiliar de Limpeza Principal	8
	Auxiliar Limpeza de 1.ª Classe	10
	Auxiliar Limpeza de 2.ª Classe	10
Pessoal Operário Qualificado	Encarregado	15
	Operário Qualificado de 1.ª Classe	20
	Operário Qualificado de 2.ª Classe	40
Pessoal Operário não Qualificado	Encarregado	15
	Operário não Qualificado de 1.ª Classe	26
	Operário não Qualificado de 2.ª Classe	45

O Ministro da Administração do Território, *Bornito de Sousa Baltazar Diogo*.

O Ministro da Educação, *Pinda Simão*.

Decreto Executivo Conjunto n.º 215/14 de 26 de Junho

Considerando as disposições contidas no artigo 71.º da Lei n.º 13/01, de 31 de Dezembro, que aprova as Bases do Sistema de Educação, conjugado com as disposições do Decreto-Lei n.º 5/02, de 1 de Fevereiro, que define as condições e procedimento de elaboração e gestão dos quadros de pessoal da Administração Pública;

Havendo necessidade de actualizar o quadro de pessoal do Instituto Médio de Economia de Luanda, criado por Despacho n.º 36/89, de 5 de Agosto;

Em conformidade com os poderes delegados pelo Presidente da República, nos termos do artigo 137.º da Constituição da República de Angola, e de acordo com o estabelecido no n.º 4 do artigo 2.º do Decreto Presidencial n.º 6/10, de 24 de Fevereiro, determina-se:

1. É aprovado o quadro de pessoal do Instituto Médio de Economia de Luanda, situado no Distrito Urbano da Maianga, Município Sede da Província de Luanda, constante dos modelos anexos ao presente Decreto Executivo Conjunto, dele fazendo parte integrante.

2. As disposições contidas no Decreto Executivo n.º 4/04, de 6 de Janeiro, relativos ao Instituto Médio de Economia de Luanda ficam revogadas a partir da entrada em vigor deste Decreto Executivo Conjunto.

Publique-se.

Luanda, aos 23 de Abril de 2014.

O Ministro da Administração do Território, *Bornito de Sousa Baltazar Diogo*.

O Ministro da Educação, *Pinda Simão*.

MODELO PARA A CRIAÇÃO/ LEGALIZAÇÃO DA ESCOLA

I Dados sobre a Escola

Província: Luanda.

Município: Luanda, Distrito Urbano da Maianga.

Escola: Instituto Médio de Economia de Luanda — IMEL.

Nível de ensino: Médio Técnico.

Classes que lecciona: 10.^a, 11.^a, 12.^a e 13.^a Classes.

Zona geográfica/Quadro domiciliar: Urbana.

N.º de salas de aulas: 29; N.º de turmas: 87; N.º turnos: 3.

N.º de alunos/Sala: 36; Total de alunos: 3132.

II Quadro de Pessoal

Necessidades do Pessoal	Categoria/Cargo (c)
1	Director
2	Subdirector
29	Coordenador
2	Chefe de Secretaria
272	Pessoal Docente
21	Pessoal Administrativo
33	Auxiliar de Limpeza
20	Operário Qualificado/não Qualificado
Total de trabalhadores	380

Quadro de Pessoal Docente

Grupo de Pessoal	Categoria/Cargo	Lugares Criados
Direcção	Director	1
	Subdirector Pedagógico	1
	Subdirector Administrativo	1
Chefia	Coordenador de Turno	1
	Coordenador de Curso	5
	Coordenador de Desporto Escolar	1
	Coordenador de Círculos de Interesse	1
	Coordenador Psico-Pedagógico	2
	Coordenador de Disciplina	19
	Chefe de Secretaria	2
Professor do II Ciclo do Ensino Secundário e Médio Diplomado	Prof. do II Ciclo do Ens. Sec. e Médio Diplomado do 1.º Escalão	3
	Prof. do II Ciclo do Ens. Sec. e Médio Diplomado do 2.º Escalão	16
	Prof. do II Ciclo do Ens. Sec. e Médio Diplomado do 3.º Escalão	58
	Prof. do II Ciclo do Ens. Sec. e Médio Diplomado do 4.º Escalão	45
	Prof. do II Ciclo do Ens. Sec. e Médio Diplomado do 5.º Escalão	17
	Prof. do II Ciclo do Ens. Sec. e Médio Diplomado do 6.º Escalão	63
	Prof. do II Ciclo do Ens. Sec. e Médio Diplomado do 7.º Escalão	20
	Prof. do II Ciclo do Ens. Sec. e Médio Diplomado do 8.º Escalão	25
Professor do I Ciclo do Ensino Secundário Diplomado	Prof. do I Ciclo do Ens. Sec. Diplomado do 1.º Escalão	3
	Prof. do I Ciclo do Ens. Sec. Diplomado do 2.º Escalão	2
	Prof. do I Ciclo do Ens. Sec. Diplomado do 3.º Escalão	4
	Prof. do I Ciclo do Ens. Sec. Diplomado do 4.º Escalão	8
	Prof. do I Ciclo do Ens. Sec. Diplomado do 5.º Escalão	2
	Prof. do I Ciclo do Ens. Sec. Diplomado do 6.º Escalão	4
Professor do Ensino Primário	Prof. do Ens. Prim. Diplomado do 1.º Escalão	
	Prof. do Ens. Prim. Diplomado do 2.º Escalão	
	Prof. do Ens. Prim. Diplomado do 3.º Escalão	2
	Prof. do Ens. Prim. Diplomado do 4.º Escalão	
	Prof. do Ens. Prim. Diplomado do 5.º Escalão	
	Prof. do Ens. Prim. Diplomado do 6.º Escalão	
Professor do Ensino Primário Auxiliar	Prof. do Ens. Prim. Auxiliar do 1.º Escalão	
	Prof. do Ens. Prim. Auxiliar do 2.º Escalão	
	Prof. do Ens. Prim. Auxiliar do 3.º Escalão	
	Prof. do Ens. Prim. Auxiliar do 4.º Escalão	
	Prof. do Ens. Prim. Auxiliar do 5.º Escalão	
	Prof. do Ens. Prim. Auxiliar do 6.º Escalão	

Quadro de Pessoal Administrativo

Grupo de Pessoal	Categoria/Cargo	Lugares Criados
Pessoal Técnico Superior	Assessor Principal	
	Primeiro Assessor	
	Assessor	
	Téc. Superior Principal	
	Téc. Superior Principal de 1.ª Classe	1
	Téc. Superior Principal de 2.ª Classe	1
Pessoal Técnico	Especialista Principal	
	Especialista de 1.ª Classe	
	Especialista de 2.ª Classe	
	Téc. de 1.ª Classe	
	Téc. de 2.ª Classe	1
	Téc. de 3.ª Classe	2
Pessoal Técnico Médio	Téc. Médio Principal de 1.ª Classe	
	Téc. Médio Principal de 2.ª Classe	
	Téc. Médio Principal de 3.ª Classe	
	Téc. Médio de 1.ª Classe	1
	Téc. Médio de 2.ª Classe	2
	Téc. Médio de 3.ª Classe	2
Pessoal Administrativo	Oficial Administrativo Principal	1
	1.º Oficial Administrativo	2
	2.º Oficial Administrativo	2
	3.º Oficial Administrativo	2
	Aspirante	1
	Escriturário-Dactilógrafo	2
Pessoal Tesoureiro	Tesoureiro Principal	1
	Tesoureiro Principal de 1.ª Classe	
	Tesoureiro Principal de 2.ª Classe	
Pessoal Auxiliar	Motorista de Pesados Principal	
	Motorista de Pesados de 1.ª Classe	
	Motorista de Pesados de 2.ª Classe	
	Motorista de Ligeiros Principal	
	Motorista de Ligeiros de 1.ª Classe	1
	Motorista de Ligeiros de 2.ª Classe	1
	Telefonista Principal	
	Telefonista de 1.ª Classe	
	Telefonista de 2.ª Classe	
	Auxiliar Administrativo Principal	2
	Auxiliar Administrativo de 1.ª Classe	2
	Auxiliar Administrativo de 2.ª Classe	4
	Auxiliar de Limpeza Principal	19
	Auxiliar de Limpeza de 1.ª Classe	2
	Auxiliar de Limpeza de 2.ª Classe	2
Pessoal Operário Qualificado	Encarregado	2
	Operário Qualificado de 1.ª Classe	4
	Operário Qualificado de 2.ª Classe	6
Pessoal Operário não Qualificado	Encarregado	2
	Operário não Qualificado de 1.ª Classe	2
	Operário não Qualificado de 2.ª Classe	2

O Ministro da Administração do Território, *Bornito de Sousa Baltazar Diogo*.

O Ministro da Educação, *Pinda Simão*.

Decreto Executivo Conjunto n.º 216/14
de 26 de Junho

Ao abrigo do disposto no artigo 71.º da Lei n.º 13/01, de 31 de Dezembro, que aprova a Lei de Bases do Sistema de Educação, conjugado com as disposições do Decreto Presidencial n.º 104/11, de 23 de Maio, que define as condições e procedimento de elaboração, gestão e controlo do quadro de pessoal da Administração Pública;

Em conformidade com os poderes delegados pelo Presidente da República, nos termos do artigo 137.º da Constituição da República de Angola, e de acordo com o estabelecido no n.º 4 do artigo 2.º do Decreto Presidencial n.º 6/10, de 24 de Fevereiro, determina-se:

1. É criada a Escola do I Ciclo do Ensino Secundário do Carinhenga, situada no Município do Chitato, Província da Lunda-Norte, com 8 salas de aulas, 24 turmas, 3 turnos, com 36 alunos por sala e capacidade para 864 alunos.

2. É aprovado o respectivo quadro de pessoal da Escola ora criada, constante dos modelos anexos ao presente Decreto Executivo Conjunto, dele fazendo parte integrante.

Publique-se.

Luanda, aos 6 de Junho de 2014.

O Ministro da Administração do Território, *Bornito de Sousa Baltazar Diogo*.

O Ministro da Educação, *Pinda Simão*.

MODELO PARA A CRIAÇÃO/
LEGALIZAÇÃO DA ESCOLA

I

Dados sobre a Escola

Província: Lunda-Norte.

Município: Chitato.

Escola Nome: Escola do I Ciclo do Ensino Secundário do Carinhenga.

Nível de ensino: I Ciclo do Ensino Secundário.

Classes que lecciona: 7.ª, 8.ª e 9.ª Classes.

Zona geográfica/Quadro domiciliar: Suburbana.

N.º de salas de aulas: 8; N.º de turmas: 24; N.º de turnos: 3.

N.º de alunos/Sala: 36; Total de alunos: 864.

II

Quadro de Pessoal

Necessidades do Pessoal	Categoria/Cargo (c)
1	Director
2	Subdirector
17	Coordenador
1	Chefe de Secretaria
36	Pessoal Docente
4	Pessoal Administrativo
6	Auxiliar de Limpeza
8	Operário não Qualificado
Total de trabalhadores	75

Quadro de Pessoal Docente

Grupo de Pessoal	Categoria/Cargo	Lugares Criados
Direcção	Director	1
	Subdirector Pedagógico	1
	Subdirector Administrativo	1
		1
Chefia	Coordenador de Turno	
	Coordenador de Curso	
	Coordenador de Desporto Escolar	1
	Coordenador de Círculos de Interesse	1
	Coordenador Psico-Pedagógico	2
	Coordenador de Disciplina	12
	Chefe de Secretaria	1
Professor do II Ciclo do Ensino Secundário e Médio Diplomado	Prof. do II Ciclo do Ens. Sec. e Médio Diplomado do 1.º Escalão	
	Prof. do II Ciclo do Ens. Sec. e Médio Diplomado do 2.º Escalão	
	Prof. do II Ciclo do Ens. Sec. e Médio Diplomado do 3.º Escalão	
	Prof. do II Ciclo do Ens. Sec. e Médio Diplomado do 4.º Escalão	2
	Prof. do II Ciclo do Ens. Sec. e Médio Diplomado do 5.º Escalão	
	Prof. do II Ciclo do Ens. Sec. e Médio Diplomado do 6.º Escalão	
	Prof. do II Ciclo do Ens. Sec. e Médio Diplomado do 7.º Escalão	2
	Prof. do II Ciclo do Ens. Sec. e Médio Diplomado do 8.º Escalão	7
Professor do I Ciclo do Ensino Secundário Diplomado	Prof. do I Ciclo do Ens. Sec. Diplomado do 1.º Escalão	1
	Prof. do I Ciclo do Ens. Sec. Diplomado do 2.º Escalão	2
	Prof. do I Ciclo do Ens. Sec. Diplomado do 3.º Escalão	3
	Prof. do I Ciclo do Ens. Sec. Diplomado do 4.º Escalão	5
	Prof. do I Ciclo do Ens. Sec. Diplomado do 5.º Escalão	6
	Prof. do I Ciclo do Ens. Sec. Diplomado do 6.º Escalão	8
Professor do Ensino Primário	Prof. do Ens. Prim. Diplomado do 1.º Escalão	
	Prof. do Ens. Prim. Diplomado do 2.º Escalão	
	Prof. do Ens. Prim. Diplomado do 3.º Escalão	
	Prof. do Ens. Prim. Diplomado do 4.º Escalão	
	Prof. do Ens. Prim. Diplomado do 5.º Escalão	
	Prof. do Ens. Prim. Diplomado do 6.º Escalão	
Professor do Ensino Primário Auxiliar	Prof. do Ens. Prim. Auxiliar do 1.º Escalão	
	Prof. do Ens. Prim. Auxiliar do 2.º Escalão	
	Prof. do Ens. Prim. Auxiliar do 3.º Escalão	
	Prof. do Ens. Prim. Auxiliar do 4.º Escalão	
	Prof. do Ens. Prim. Auxiliar do 5.º Escalão	
	Prof. do Ens. Prim. Auxiliar do 6.º Escalão	

Quadro de Pessoal Administrativo

Grupo de Pessoal	Categoria/Cargo	Lugares Criados
Pessoal Técnico Superior	Assessor Principal	
	Primeiro Assessor	
	Assessor	
	Téc. Superior Principal	
	Téc. Superior Principal de 1.ª Classe	
	Téc. Superior Principal de 2.ª Classe	
Pessoal Técnico	Especialista Principal	
	Especialista de 1.ª Classe	
	Especialista de 2.ª Classe	
	Téc. de 1.ª Classe	
	Téc. de 2.ª Classe	
	Téc. de 3.ª Classe	
Pessoal Técnico Médio	Téc. Médio Principal de 1.ª Classe	
	Téc. Médio Principal de 2.ª Classe	
	Téc. Médio Principal de 3.ª Classe	
	Téc. Médio de 1.ª Classe	
	Téc. Médio de 2.ª Classe	
	Téc. Médio de 3.ª Classe	
Pessoal Administrativo	Oficial Administrativo Principal	1
	1.º Oficial Administrativo	1
	2.º Oficial Administrativo	
	3.º Oficial Administrativo	
	Aspirante	
	Escrutário-Dactilógrafo	2
Pessoal Tesoureiro	Tesoureiro Principal	
	Tesoureiro Principal de 1.ª Classe	
	Tesoureiro Principal de 2.ª Classe	
Pessoal Auxiliar	Motorista de Pesados Principal	
	Motorista de Pesados de 1.ª Classe	
	Motorista de Pesados de 2.ª Classe	
	Motorista de Ligeiros Principal	
	Motorista de Ligeiros de 1.ª Classe	
	Motorista de Ligeiros de 2.ª Classe	
	Telefonista Principal	
	Telefonista de 1.ª Classe	
	Telefonista de 2.ª Classe	
	Auxiliar Administrativo Principal	
	Auxiliar Administrativo de 1.ª Classe	2
	Auxiliar Administrativo de 2.ª Classe	1
	Auxiliar de Limpeza Principal	1
	Auxiliar de Limpeza de 1.ª Classe	2
	Auxiliar de Limpeza de 2.ª Classe	
Pessoal Operário Qualificado	Encarregado	1
	Operário Qualificado de 1.ª Classe	2
	Operário Qualificado de 2.ª Classe	1
Pessoal Operário não Qualificado	Encarregado	1
	Operário não Qualificado de 1.ª Classe	
	Operário não Qualificado	3

O Ministro da Administração do Território, *Bornito de Sousa Baltazar Diogo*.

O Ministro da Educação, *Pinda Simão*.

Decreto Executivo Conjunto n.º 217/14
de 26 de Junho

Ao abrigo do disposto no artigo 71.º da Lei n.º 13/01, de 31 de Dezembro, que aprova a Lei de Bases do Sistema de Educação, conjugado com as disposições do Decreto Presidencial n.º 104/11, de 23 de Maio, que define as condições e procedimentos de elaboração, gestão e controlo dos quadros de pessoal da Administração Pública;

Em conformidade com os poderes delegados pelo Presidente da República, nos termos do artigo 137.º da Constituição da República de Angola, e de acordo com o estipulado no n.º 4 do artigo 2.º do Decreto Presidencial n.º 6/10, de 24 de Fevereiro, determina-se:

1. É criada a Escola do Ensino Primário, I e II Ciclos do Ensino Secundário Delegado Eusébio Nelson, situada no Município do Dundo, Província da Lunda-Norte, com 30 salas de aulas, 90 turmas, 3 turnos, com 36 alunos por sala e capacidade para 3.240 alunos.

2. É aprovado o quadro de pessoal da Escola ora criada, constante dos modelos anexos ao presente Decreto Executivo Conjunto, dele fazendo parte integrante.

Publique-se.

Luanda, aos 6 de Junho de 2014.

O Ministro da Administração do Território, *Bornito de Sousa Baltazar Diogo*.

O Ministro da Educação, *Pinda Simão*.

**MODELO PARA A CRIAÇÃO/
LEGALIZAÇÃO DA ESCOLA**

I

Dados sobre a Escola

Província: Lunda-Norte.

Município: Dundo.

Escola N.º/Nome: Delegado Eusébio Nelson.

Nível de ensino: Primário, I e II Ciclos do Ensino Secundário.

Classes que lecciona: Iniciação à 12.ª Classe.

Zona geográfica/Quadro domiciliar: Urbana.

N.º de salas de aulas: 30, N.º de turmas: 90, N.º de turnos: 3.

N.º de alunos/Sala: 36, Total de alunos: 3.240.

II

Quadro de Pessoal

Necessidades do Pessoal	Categoria/Cargo (c)
1	Director
2	Subdirector
28	Coordenador
2	Chefe de Secretaria
224	Pessoal Docente
18	Pessoal Administrativo
34	Auxiliar de Limpeza
26	Operário/Operário não Qualificado
Total de trabalhadores	335

Quadro de Pessoal Docente

Grupo de Pessoal	Categoria/Cargo	Lugares Criados
Direcção	Director	1
	Subdirector Pedagógico	1
	Subdirector Administrativo	1
Chefia	Coordenador de Turno	3
	Coordenador de Curso	4
	Coordenador de Desporto Escolar	1
	Coordenador de Circulos de Interesse	1
	Coordenador Psico-Pedagógico	2
	Coordenador de Disciplina	17
	Chefe de Secretaria	2
Professor do II Ciclo do Ensino Secundário e Médio Diplomado	Prof. do II Ciclo do Ens. Sec. e Médio Diplomado do 1.º Escalão	2
	Prof. do II Ciclo do Ens. Sec. e Médio Diplomado do 2.º Escalão	4
	Prof. do II Ciclo do Ens. Sec. e Médio Diplomado do 3.º Escalão	10
	Prof. do II Ciclo do Ens. Sec. e Médio Diplomado do 4.º Escalão	15
	Prof. do II Ciclo do Ens. Sec. e Médio Diplomado do 5.º Escalão	20
	Prof. do II Ciclo do Ens. Sec. e Médio Diplomado do 6.º Escalão	25
	Prof. do II Ciclo do Ens. Sec. e Médio Diplomado do 7.º Escalão	29
	Prof. do II Ciclo do Ens. Sec. e Médio Diplomado do 8.º Escalão	30
Professor do I Ciclo do Ensino Secundário Diplomado	Prof. do I Ciclo do Ens. Sec. Diplomado do 1.º Escalão	4
	Prof. do I Ciclo do Ens. Sec. Diplomado do 2.º Escalão	6
	Prof. do I Ciclo do Ens. Sec. Diplomado do 3.º Escalão	6
	Prof. do I Ciclo do Ens. Sec. Diplomado do 4.º Escalão	9
	Prof. do I Ciclo do Ens. Sec. Diplomado do 5.º Escalão	10
	Prof. do I Ciclo do Ens. Sec. Diplomado do 6.º Escalão	15
Professor do Ensino Primário	Prof. do Ens. Prim. Diplomado do 1.º Escalão	5
	Prof. do Ens. Prim. Diplomado do 2.º Escalão	5
	Prof. do Ens. Prim. Diplomado do 3.º Escalão	6
	Prof. do Ens. Prim. Diplomado do 4.º Escalão	6
	Prof. do Ens. Prim. Diplomado do 5.º Escalão	8
	Prof. do Ens. Prim. Diplomado do 6.º Escalão	9
Professor do Ensino Primário Auxiliar	Prof. do Ens. Prim. Auxiliar do 1.º Escalão	
	Prof. do Ens. Prim. Auxiliar do 2.º Escalão	
	Prof. do Ens. Prim. Auxiliar do 3.º Escalão	
	Prof. do Ens. Prim. Auxiliar do 4.º Escalão	
	Prof. do Ens. Prim. Auxiliar do 5.º Escalão	
	Prof. do Ens. Prim. Auxiliar do 6.º Escalão	

Quadro de Pessoal Administrativo

Grupo de Pessoal	Categoria/Cargo	Lugares Criados
Pessoal Técnico Superior	Assessor Principal	
	Primeiro Assessor	
	Assessor	
	Téc. Superior Principal	
	Téc. Superior Principal de 1.ª Classe	
	Téc. Superior Principal de 2.ª Classe	
Pessoal Técnico	Especialista Principal	
	Especialista de 1.ª Classe	
	Especialista de 2.ª Classe	
	Téc. de 1.ª Classe	
	Téc. de 2.ª Classe	
	Téc. de 3.ª Classe	
Pessoal Técnico Médio	Téc. Médio Principal de 1.ª Classe	1
	Téc. Médio Principal de 2.ª Classe	1
	Téc. Médio Principal de 3.ª Classe	2
	Téc. Médio de 1.ª Classe	
	Téc. Médio de 2.ª Classe	
	Téc. Médio de 3.ª Classe	1
Pessoal Administrativo	Oficial Administrativo Principal	1
	1.º Oficial Administrativo	2
	2.º Oficial Administrativo	2
	3.º Oficial Administrativo	2
	Aspirante	2
	Escrutário-Dactilógrafo	3
Pessoal Tesoureiro	Tesoureiro Principal	1
	Tesoureiro Principal de 1.ª Classe	
	Tesoureiro Principal de 2.ª Classe	
Pessoal Auxiliar	Motorista de Pesados Principal	
	Motorista de Pesados de 1.ª Classe	
	Motorista de Pesados de 2.ª Classe	
	Motorista de Ligeiros Principal	
	Motorista de Ligeiros de 1.ª Classe	1
	Motorista de Ligeiros de 2.ª Classe	1
	Telefonista Principal	
	Telefonista de 1.ª Classe	
	Telefonista de 2.ª Classe	
	Auxiliar Administrativo Principal	
	Auxiliar Administrativo de 1.ª Classe	
	Auxiliar Administrativo de 2.ª Classe	
	Auxiliar de Limpeza Principal	8
	Auxiliar de Limpeza de 1.ª Classe	10
	Auxiliar de Limpeza de 2.ª Classe	14
Pessoal Operário Qualificado	Encarregado	4
	Operário Qualificado de 1.ª Classe	4
	Operário Qualificado de 2.ª Classe	4
Pessoal Operário não Qualificado	Encarregado	4
	Operário não Qualificado de 1.ª Classe	5
	Operário não Qualificado de 2.ª Classe	5

O Ministro da Administração do Território, *Bornito de Sousa Baltazar Diogo*.

O Ministro da Educação, *Pinda Simão*.

Decreto Executivo Conjunto n.º 218/14
de 26 de Junho

Ao abrigo do disposto no artigo 71.º da Lei n.º 13/01, de 31 de Dezembro, que aprova a Lei de Bases do Sistema de Educação, conjugado com as disposições do Decreto Presidencial n.º 104/11, de 23 de Maio, que define as condições e procedimento de elaboração, gestão e controlo dos quadros de pessoal da Administração Pública;

Em conformidade com os poderes delegados pelo Presidente da República, nos termos do artigo 137.º da Constituição da República de Angola, e de acordo com o estabelecido no n.º 4 do artigo 2.º do Decreto Presidencial n.º 6/10, de 24 de Fevereiro, determina-se:

1. É criada a Escola do Ensino Primário 1.º de Maio — Samuamba/Cuango, sita no Município de Cuango, Província da Lunda-Norte, com 8 salas de aulas, 16 turmas, 2 turnos, com 36 alunos por sala e capacidade para 576 alunos.

2. É aprovado o respectivo quadro de pessoal da Escola ora criada, constante dos modelos anexos ao presente Decreto Executivo Conjunto, dele fazendo parte integrante.

Publique-se.

Luanda, aos 6 de Junho de 2014.

O Ministro da Administração do Território, *Bornito de Sousa Baltazar Diogo*.

O Ministro da Educação, *Pinda Simão*.

MODELO PARA A CRIAÇÃO/
LEGALIZAÇÃO DA ESCOLA

I

Dados sobre a Escola

Província: Lunda-Norte.

Município: Cuango.

Escola Nome/N.º 1.º de Maio — Samuamba/Cuango.

Nível de ensino: Primário.

Zona geográfica/Quadro domiciliar: Suburbana.

N.º de salas de aulas: 8; N.º de turmas: 16; N.º de turnos: 2.

N.º de alunos/Sala: 36; Total de alunos: 576.

II

Quadro de Pessoal

Necessidades do Pessoal	Categoria/Cargo (e)
1	Director
1	Subdirector
4	Coordenador
1	Chefe de Secretaria
18	Pessoal Docente
4	Pessoal Administrativo
4	Auxiliar de Limpeza
6	Operário/Operário não Qualificado
Total de trabalhadores	39

Quadro de Pessoal Docente

Grupo de Pessoal	Categoria/Cargo	Lugares Criados
Direção	Director	1
	Subdirector Pedagógico	1
	Subdirector Administrativo	
Chefia	Coordenador de Turno	
	Coordenador de Curso	
	Coordenador de Desporto Escolar	1
	Coordenador de Círculos de Interesse	1
	Coordenador Psico-Pedagógico	2
	Coordenador de Disciplina	
	Chefe de Secretaria	1
Professor do II Ciclo do Ensino Secundário e Médio Diplomado	Prof. do II Ciclo do Ens. Sec. e Médio Diplomado do 1.º Escalão	
	Prof. do II Ciclo do Ens. Sec. e Médio Diplomado do 2.º Escalão	
	Prof. do II Ciclo do Ens. Sec. e Médio Diplomado do 3.º Escalão	
	Prof. do II Ciclo do Ens. Sec. e Médio Diplomado do 4.º Escalão	
	Prof. do II Ciclo do Ens. Sec. e Médio Diplomado do 5.º Escalão	
	Prof. do II Ciclo do Ens. Sec. e Médio Diplomado do 6.º Escalão	
	Prof. do II Ciclo do Ens. Sec. e Médio Diplomado do 7.º Escalão	
	Prof. do II Ciclo do Ens. Sec. e Médio Diplomado do 8.º Escalão	
Professor do I Ciclo do Ensino Secundário Diplomado	Prof. do I Ciclo do Ens. Sec. Diplomado do 1.º Escalão	
	Prof. do I Ciclo do Ens. Sec. Diplomado do 2.º Escalão	
	Prof. do I Ciclo do Ens. Sec. Diplomado do 3.º Escalão	
	Prof. do I Ciclo do Ens. Sec. Diplomado do 4.º Escalão	
	Prof. do I Ciclo do Ens. Sec. Diplomado do 5.º Escalão	
	Prof. do I Ciclo do Ens. Sec. Diplomado do 6.º Escalão	
Professor do Ensino Primário	Prof. do Ens. Prim. Diplomado do 1.º Escalão	1
	Prof. do Ens. Prim. Diplomado do 2.º Escalão	1
	Prof. do Ens. Prim. Diplomado do 3.º Escalão	2
	Prof. do Ens. Prim. Diplomado do 4.º Escalão	3
	Prof. do Ens. Prim. Diplomado do 5.º Escalão	4
	Prof. do Ens. Prim. Diplomado do 6.º Escalão	7
Professor do Ensino Primário Auxiliar	Prof. do Ens. Prim. Auxiliar do 1.º Escalão	
	Prof. do Ens. Prim. Auxiliar do 2.º Escalão	
	Prof. do Ens. Prim. Auxiliar do 3.º Escalão	
	Prof. do Ens. Prim. Auxiliar do 4.º Escalão	
	Prof. do Ens. Prim. Auxiliar do 5.º Escalão	
	Prof. do Ens. Prim. Auxiliar do 6.º Escalão	

Quadro de Pessoal Administrativo

Grupo de Pessoal	Categoria/Cargo	Lugares Criados
Pessoal Técnico Superior	Assessor Principal	
	Primeiro Assessor	
	Assessor	
	Téc. Superior Principal	
	Téc. Superior Principal de 1.ª Classe	
	Téc. Superior Principal de 2.ª Classe	
Pessoal Técnico	Especialista Principal	
	Especialista de 1.ª Classe	
	Especialista de 2.ª Classe	
	Téc. de 1.ª Classe	
	Téc. de 2.ª Classe	
	Téc. de 3.ª Classe	
Pessoal Técnico Médio	Téc. Médio Principal de 1.ª Classe	
	Téc. Médio Principal de 2.ª Classe	
	Téc. Médio Principal de 3.ª Classe	
	Téc. Médio de 1.ª Classe	
	Téc. Médio de 2.ª Classe	
	Téc. Médio de 3.ª Classe	
Pessoal Administrativo	Oficial Administrativo Principal	1
	1.º Oficial Administrativo	
	2.º Oficial Administrativo	1
	3.º Oficial Administrativo	
	Aspirante	2
	Escriturário-Dactilógrafo	
Pessoal Tesoureiro	Tesoureiro Principal	
	Tesoureiro Principal de 1.ª Classe	
	Tesoureiro Principal de 2.ª Classe	
Pessoal Auxiliar	Motorista de Pesados Principal	
	Motorista de Pesados de 1.ª Classe	
	Motorista de Pesados de 2.ª Classe	
	Motorista de Ligeiros Principal	
	Motorista de Ligeiros de 1.ª Classe	
	Motorista de Ligeiros de 2.ª Classe	
	Telefonista Principal	
	Telefonista de 1.ª Classe	
	Telefonista de 2.ª Classe	
	Auxiliar Administrativo Principal	
	Auxiliar Administrativo de 1.ª Classe	
	Auxiliar Administrativo de 2.ª Classe	
	Auxiliar de Limpeza Principal	1
	Auxiliar de Limpeza de 1.ª Classe	1
	Auxiliar de Limpeza de 2.ª Classe	2
Pessoal Operário Qualificado	Encarregado	1
	Operário Qualificado de 1.ª Classe	1
	Operário Qualificado de 2.ª Classe	1
Pessoal Operário não Qualificado	Encarregado	1
	Operário não Qualificado de 1.ª Classe	1
	Operário não Qualificado	1

O Ministro da Administração do Território, *Bornito de Sousa Baltazar Diogo*.

O Ministro da Educação, *Pinda Simão*.

Decreto Executivo Conjunto n.º 219/14
de 26 de Junho

Ao abrigo do disposto no artigo 71.º da Lei n.º 13/01, de 31 de Dezembro, que aprova a Lei de Bases do Sistema de Educação, conjugado com as disposições do Decreto Presidencial n.º 104/11, de 23 de Maio, que define as condições e procedimento de elaboração, gestão e controlo dos quadros de pessoal da Administração Pública;

Em conformidade com os poderes delegados pelo Presidente da República, nos termos do artigo 137.º da Constituição da República de Angola, e de acordo com o estabelecido no n.º 4 do artigo 2.º do Decreto Presidencial n.º 6/10, de 24 de Fevereiro, determina-se:

1. É criada a Escola n.º 129 do Ensino Primário e I Ciclo do Ensino Secundário R. M. Cafunfo, sita no Município de Cuango, Província da Lunda-Norte, com 6 salas de aulas, 12 turmas, 2 turnos com 36 alunos por sala e capacidade para 432 alunos.

2. É aprovado o respectivo quadro de pessoal da escola ora criada, constante dos modelos anexos ao presente Decreto Executivo Conjunto, dele fazendo parte integrante.

Publique-se.

Luanda, aos 6 de Junho de 2014.

O Ministro da Administração do Território, *Bornito de Sousa Baltazar Diogo*.

O Ministro da Educação, *Pinda Simão*.

**MODELO PARA CRIAÇÃO/
LEGALIZAÇÃO DA ESCOLA**

I

Dados sobre a Escola

Província: Lunda-Norte.

Município: Cuango.

Escola n.º/Nome: Escola n.º 129 do Ensino Primário e I Ciclo do Ensino Secundário R. M. Cafunfo.

Nível de ensino: Primário Ensino Secundário.

Classes que lecciona: Iniciação à 9.ª Classe.

Zona geográfica/quadro domiciliar: Suburbana.

N.º de salas de aulas: 6; N.º de turmas: 12; N.º turnos 2.

N.º de alunos/sala: 36; Total de alunos: 432.

II

Quadro de Pessoal

Necessidades do Pessoal	Categoria/Cargo (c)
1	Director
2	Subdirector
19	Coordenador
2	Chefe de Secretaria
23	Pessoal Docente
4	Pessoal Administrativo
4	Pessoal Auxiliar
4	Operário não Qualificado
Total de trabalhadores	59

Quadro de Pessoal Docente

Grupo de Pessoal	Categoria/Cargo	Lugares Criados
Direcção	Director	1
	Subdirector Pedagógico	1
	Subdirector Administrativo	1
Chefia	Coordenador de Turno	
	Coordenador de Curso	3
	Coordenador de Desporto Escolar	1
	Coordenador de Circulos de Interesse	1
	Coordenador Psico-Pedagógico	2
	Coordenador de Disciplina	12
	Chefe de Secretaria	2
Professor do II Ciclo do Ensino Secundário e Médio Diplomado	Prof. do II Ciclo do Ens. Sec. e Médio Diplomado do 1.º Escalão	
	Prof. do II Ciclo do Ens. Sec. e Médio Diplomado do 2.º Escalão	
	Prof. do II Ciclo do Ens. Sec. e Médio Diplomado do 3.º Escalão	
	Prof. do II Ciclo do Ens. Sec. e Médio Diplomado do 4.º Escalão	
	Prof. do II Ciclo do Ens. Sec. e Médio Diplomado do 5.º Escalão	
	Prof. do II Ciclo do Ens. Sec. e Médio Diplomado do 6.º Escalão	
	Prof. do II Ciclo do Ens. Sec. e Médio Diplomado do 7.º Escalão	
	Prof. do II Ciclo do Ens. Sec. e Médio Diplomado do 8.º Escalão	
Professor do I Ciclo do Ensino Secundário Diplomado	Prof. do I Ciclo do Ens. Sec. Diplomado do 1.º Escalão	2
	Prof. do I Ciclo do Ens. Sec. Diplomado do 2.º Escalão	2
	Prof. do I Ciclo do Ens. Sec. Diplomado do 3.º Escalão	4
	Prof. do I Ciclo do Ens. Sec. Diplomado do 4.º Escalão	4
	Prof. do I Ciclo do Ens. Sec. Diplomado do 5.º Escalão	5
	Prof. do I Ciclo do Ens. Sec. Diplomado do 6.º Escalão	6
Professor do Ensino Primário	Prof. do Ens. Prim. Diplomado do 1.º Escalão	
	Prof. do Ens. Prim. Diplomado do 2.º Escalão	
	Prof. do Ens. Prim. Diplomado do 3.º Escalão	
	Prof. do Ens. Prim. Diplomado do 4.º Escalão	
	Prof. do Ens. Prim. Diplomado do 5.º Escalão	
	Prof. do Ens. Prim. Diplomado do 6.º Escalão	
Professor do Ensino Primário Auxiliar	Prof. do Ens. Prim. Auxiliar do 1.º Escalão	
	Prof. do Ens. Prim. Auxiliar do 2.º Escalão	
	Prof. do Ens. Prim. Auxiliar do 3.º Escalão	
	Prof. do Ens. Prim. Auxiliar do 4.º Escalão	
	Prof. do Ens. Prim. Auxiliar do 5.º Escalão	
	Prof. do Ens. Prim. Auxiliar do 6.º Escalão	

Quadro de Pessoal Administrativo

Grupo de Pessoal	Categoria/Cargo	Lugares Criados
Pessoal Técnico Superior	Assessor Principal	
	Primeiro Assessor	
	Assessor	
	Téc. Superior Principal	
	Téc. Superior Principal de 1.ª Classe	
	Téc. Superior Principal de 2.ª Classe	
Pessoal Técnico	Especialista Principal	
	Especialista de 1.ª Classe	
	Especialista de 2.ª Classe	
	Téc. de 1.ª Classe	
	Téc. de 2.ª Classe	
	Téc. de 3.ª Classe	
Pessoal Técnico Médio	Téc Médio Principal de 1.ª Classe	
	Téc Médio Principal de 2.ª Classe	
	Téc Médio Principal de 3.ª Classe	
	Téc Médio de 1.ª Classe	
	Téc Médio de 2.ª Classe	
	Téc Médio de 3.ª Classe	
Pessoal Administrativo	Oficial Administrativo Principal	
	1.º Oficial Administrativo	
	2.º Oficial Administrativo	1
	3.º Oficial Administrativo	1
	Aspirante	1
	Escriturário-Dactilógrafo	1
Pessoal Tesoureiro	Tesoureiro Principal	
	Tesoureiro Principal de 1.ª Classe	
	Tesoureiro Principal de 2.ª Classe	
Pessoal Auxiliar	Motorista de Pesados Principal	
	Motorista de Pesados de 1.ª Classe	
	Motorista de Pesados de 2.ª Classe	
	Motorista de Ligeiros Principal	
	Motorista de Ligeiros de 1.ª Classe	
	Motorista de Ligeiros de 2.ª Classe	
	Telefonista Principal	
	Telefonista de 1.ª Classe	
	Telefonista de 2.ª Classe	
	Auxiliar Administrativo Principal	
	Auxiliar Administrativo de 1.ª Classe	
	Auxiliar Administrativo de 2.ª Classe	
	Auxiliar de Limpeza Principal	1
	Auxiliar Limpeza de 1.ª Classe	1
	Auxiliar Limpeza de 2.ª Classe	2
Pessoal Operário Qualificado	Encarregado	
	Operário Qualificado de 1.ª Classe	
	Operário Qualificado de 2.ª Classe	
Pessoal Operário não Qualificado	Encarregado	1
	Operário não Qualificado de 1.ª Classe	1
	Operário não Qualificado de 2.ª Classe	2

O Ministro da Administração do Território, *Bornito de Sousa Baltazar Diogo*.

O Ministro da Educação, *Pinda Simão*.

Decreto Executivo Conjunto n.º 220/14
de 26 de Junho

Ao abrigo do disposto no artigo 71.º da Lei n.º 13/01, de 31 de Dezembro, que aprova a Lei de Bases do Sistema de Educação, conjugado com as disposições do Decreto Presidencial n.º 104/11, de 23 de Maio, que define as condições e procedimento de elaboração gestão e controlo do quadro de pessoal da Administração Pública;

Em conformidade com os poderes delegados pelo Presidente da República, nos termos do artigo 137.º da Constituição da República de Angola, e de acordo com o estabelecido no n.º 4 do artigo 2.º do Decreto Presidencial n.º 6/10, de 24 de Fevereiro, determina-se:

1. É criada a Escola Primária denominada «Talambanga» sita no Município de Ambaca, Província do Kwanza-Norte, com 6 salas de aulas, 18 turmas, 3 turnos com 36 alunos por sala e capacidade para 648 alunos.

2. É aprovado o respectivo quadro de pessoal da Escola ora criada, constante dos modelos anexos ao presente Decreto Executivo Conjunto, dele fazendo parte integrante.

Publique-se.

Luanda, aos 6 de Junho de 2014.

O Ministro da Administração do Território, *Bornito de Sousa Baltazar Diogo*.

O Ministro da Educação, *Pinda Simão*.

MODELO PARA CRIAÇÃO/
LEGALIZAÇÃO DA ESCOLA

I

Dados sobre a Escola

Província: Kwanza-Norte.

Município: Ambaca.

Escola: Talambanga.

Nível de ensino: Primário.

Classes que lecciona: Iniciação à 6.ª Classe.

Zona geográfica/quadro domiciliário: Rural.

N.º de salas de aulas: 6; N.º de turmas: 18; N.º turnos 3.

N.º de alunos/sala: 36; Total de alunos: 648.

II

Quadro de Pessoal

Necessidades do Pessoal	Categoria/Cargo (c)
1	Director
5	Coordenador
1	Chefe de Secretaria
20	Pessoal Docente
4	Pessoal Administrativo
6	Auxiliar de Limpeza
6	Operário não Qualificado
Total de trabalhadores	43

Quadro de Pessoal Docente

Grupo de Pessoal	Categoria/Cargo	Lugares Criados
Direcção	Director	1
	Subdirector Pedagógico	
	Subdirector Administrativo	
Chefia	Coordenador de Turno	1
	Coordenador de Curso	
	Coordenador de Desporto Escolar	1
	Coordenador de Circulos de Interesse	1
	Coordenador Psico-Pedagógico	2
	Coordenador de Disciplina	
	Chefe de Secretaria	1
Professor do II Ciclo do Ensino Secundário e Médio Diplomado	Prof. do II Ciclo do Ens. Sec. e Médio Diplomado do 1.º Escalão	
	Prof. do II Ciclo do Ens. Sec. e Médio Diplomado do 2.º Escalão	
	Prof. do II Ciclo do Ens. Sec. e Médio Diplomado do 3.º Escalão	
	Prof. do II Ciclo do Ens. Sec. e Médio Diplomado do 4.º Escalão	
	Prof. do II Ciclo do Ens. Sec. e Médio Diplomado do 5.º Escalão	
	Prof. do II Ciclo do Ens. Sec. e Médio Diplomado do 6.º Escalão	
	Prof. do II Ciclo do Ens. Sec. e Médio Diplomado do 7.º Escalão	
	Prof. do II Ciclo do Ens. Sec. e Médio Diplomado do 8.º Escalão	
Professor do I Ciclo do Ensino Secundário Diplomado	Prof. do I Ciclo do Ens. Sec. Diplomado do 1.º Escalão	
	Prof. do I Ciclo do Ens. Sec. Diplomado do 2.º Escalão	
	Prof. do I Ciclo do Ens. Sec. Diplomado do 3.º Escalão	
	Prof. do I Ciclo do Ens. Sec. Diplomado do 4.º Escalão	
	Prof. do I Ciclo do Ens. Sec. Diplomado do 5.º Escalão	
	Prof. do I Ciclo do Ens. Sec. Diplomado do 6.º Escalão	
	Prof. do I Ciclo do Ens. Sec. Diplomado do 6.º Escalão	
Professor do Ensino Primário	Prof. do Ens. Prim. Diplomado do 1.º Escalão	3
	Prof. do Ens. Prim. Diplomado do 2.º Escalão	3
	Prof. do Ens. Prim. Diplomado do 3.º Escalão	3
	Prof. do Ens. Prim. Diplomado do 4.º Escalão	3
	Prof. do Ens. Prim. Diplomado do 5.º Escalão	4
	Prof. do Ens. Prim. Diplomado do 5.º Escalão	
	Prof. do Ens. Prim. Diplomado do 6.º Escalão	4
Professor do Ensino Primário Auxiliar	Prof. do Ens. Prim. Auxiliar do 1.º Escalão	
	Prof. do Ens. Prim. Auxiliar do 2.º Escalão	
	Prof. do Ens. Prim. Auxiliar do 3.º Escalão	
	Prof. do Ens. Prim. Auxiliar do 4.º Escalão	
	Prof. do Ens. Prim. Auxiliar do 5.º Escalão	
	Prof. do Ens. Prim. Auxiliar do 5.º Escalão	
	Prof. do Ens. Prim. Auxiliar do 6.º Escalão	

Quadro de Pessoal Administrativo

Grupo de Pessoal	Categoria/Cargo	Lugares Criados
Pessoal Técnico Superior	Assessor Principal	
	Primeiro Assessor	
	Assessor	
	Téc. Superior Principal	
	Téc. Superior Principal de 1.ª Classe	
	Téc. Superior Principal de 2.ª Classe	
Pessoal Técnico	Especialista Principal	
	Especialista de 1.ª Classe	
	Especialista de 2.ª Classe	
	Téc. de 1.ª Classe	
	Téc. de 2.ª Classe	
	Téc. de 3.ª Classe	
Pessoal Técnico Médio	Téc. Médio Principal de 1.ª Classe	
	Téc. Médio Principal de 2.ª Classe	
	Téc. Médio Principal de 3.ª Classe	
	Téc. Médio de 1.ª Classe	
	Téc. Médio de 2.ª Classe	
Pessoal Administrativo	Oficial Administrativo Principal	
	1.º Oficial Administrativo	1
	2.º Oficial Administrativo	2
	3.º Oficial Administrativo	
	Aspirante	
Pessoal Tesoureiro	Escriturário-Dactilógrafo	1
	Tesoureiro Principal	
	Tesoureiro Principal de 1.ª Classe	
	Tesoureiro Principal de 2.ª Classe	
	Tesoureiro Principal de 2.ª Classe	
Pessoal Auxiliar	Motorista de Pesados Principal	
	Motorista de Pesados de 1.ª Classe	
	Motorista de Pesados de 2.ª Classe	
	Motorista de Ligeiros Principal	
	Motorista de Ligeiros de 1.ª Classe	
	Motorista de Ligeiros de 2.ª Classe	
	Telefonista Principal	
	Telefonista de 1.ª Classe	
	Telefonista de 2.ª Classe	
	Auxiliar Administrativo Principal	
	Auxiliar Administrativo de 1.ª Classe	
	Auxiliar Administrativo de 2.ª Classe	
Pessoal Operário Qualificado	Auxiliar de Limpeza Principal	1
	Auxiliar Limpeza de 1.ª Classe	2
	Auxiliar Limpeza de 2.ª Classe	3
	Auxiliar Limpeza de 2.ª Classe	
Pessoal Operário não Qualificado	Encarregado	
	Operário Qualificado de 1.ª Classe	
	Operário Qualificado de 2.ª Classe	
Pessoal Operário não Qualificado	Encarregado	1
	Operário não Qualificado de 1.ª Classe	2
	Operário não Qualificado de 2.ª Classe	3

O Ministro da Administração do Território, *Bornito de Sousa Baltazar Diogo.*

O Ministro da Educação, *Pinda Simão.*

Decreto Executivo Conjunto n.º 221/14
de 26 de Junho

Ao abrigo do disposto no artigo 71.º da Lei n.º 13/01, de 31 de Dezembro, que aprova a Lei de Bases do Sistema de Educação, conjugado com as disposições do Decreto Presidencial n.º 104/11, de 23 de Maio, que define as condições e procedimento de elaboração, gestão e controlo dos quadros de pessoal da Administração Pública;

Em conformidade com os poderes delegados pelo Presidente da República, nos termos do artigo 137.º da Constituição da República de Angola, e de acordo com o estabelecido no n.º 4 do artigo 2.º do Decreto Presidencial n.º 6/10, de 24 de Fevereiro, determina-se:

1. É criada a Escola do Ensino Primário e I Ciclo do Ensino Secundário n.º 128-Arco-Iris-IEIA-Capango Cafunfo, sita no Município de Cuango, Província da Lunda-Norte, com 9 salas de aulas, 27 turmas, 3 turnos com 36 alunos por sala e capacidade para 972 alunos.

2. É aprovado o respectivo quadro de pessoal da escola ora criada, constante dos modelos anexos ao presente Decreto Executivo Conjunto, dele fazendo parte integrante.

Publique-se.

Luanda, aos 6 de Junho de 2014.

O Ministro da Administração do Território, *Bornito de Sousa Baltazar Diogo*.

O Ministro da Educação, *Pinda Simão*.

**MODELO PARA CRIAÇÃO/
LEGALIZAÇÃO DA ESCOLA**

I

Dados sobre a Escola

Província: Lunda-Norte.

Município: Cuango

Escola n.º/Nome: N.º128- Arco-Iris-IEIA-Capango Cafunfo.

Nível de Ensino: Primário e I Ciclo do Ensino Secundário.

Classes que lecciona: Iniciação à 9.ª Classe.

Zona geográfica/quadro domiciliar: Urbana.

N.º de salas de aulas:9; N.º de turmas: 27; N.º de turnos 3.

N.º de alunos/sala: 36; Total de alunos: 972.

II

Quadro de Pessoal

Necessidades do Pessoal	Categoria/Cargo (c)
1	Director
2	Subdirector
16	Coordenadores
1	Chefe de Secretaria
45	Pessoal Docente
6	Pessoal Administrativo
12	Pessoal Auxiliar
12	Operário/Operário não Qualificado
Total de trabalhadores	95

Quadro de Pessoal Docente

Grupo de Pessoal	Categoria/Cargo	Lugares Criados
Direcção	Director	1
	Subdirector Pedagógico	1
	Subdirector Administrativo	1
Chefia	Coordenador de Turno	
	Coordenador de Curso	
	Coordenador de Desporto Escolar	1
	Coordenador de Círculos de Interesse	1
	Coordenador Psico-Pedagógico	2
	Coordenador de Disciplina	12
	Chefe de Secretaria	2
Professor do II Ciclo do Ensino Secundário e Médio Diplomado	Prof. do II Ciclo do Ens. Sec. e Médio Diplomado do 1.º Escalão	
	Prof. do II Ciclo do Ens. Sec. e Médio Diplomado do 2.º Escalão	
	Prof. do II Ciclo do Ens. Sec. e Médio Diplomado do 3.º Escalão	
	Prof. do II Ciclo do Ens. Sec. e Médio Diplomado do 4.º Escalão	
	Prof. do II Ciclo do Ens. Sec. e Médio Diplomado do 5.º Escalão	
	Prof. do II Ciclo do Ens. Sec. e Médio Diplomado do 6.º Escalão	
	Prof. do II Ciclo do Ens. Sec. e Médio Diplomado do 7.º Escalão	
	Prof. do II Ciclo do Ens. Sec. e Médio Diplomado do 8.º Escalão	
Professor do I Ciclo do Ensino Secundário Diplomado	Prof. do I Ciclo do Ens. Sec. Diplomado do 1.º Escalão	1
	Prof. do I Ciclo do Ens. Sec. Diplomado do 2.º Escalão	2
	Prof. do I Ciclo do Ens. Sec. Diplomado do 3.º Escalão	4
	Prof. do I Ciclo do Ens. Sec. Diplomado do 4.º Escalão	6
	Prof. do I Ciclo do Ens. Sec. Diplomado do 5.º Escalão	8
	Prof. do I Ciclo do Ens. Sec. Diplomado do 6.º Escalão	9
Professor do Ensino Primário	Prof. do Ens. Prim. Diplomado do 1.º Escalão	1
	Prof. do Ens. Prim. Diplomado do 2.º Escalão	2
	Prof. do Ens. Prim. Diplomado do 3.º Escalão	2
	Prof.do Ens. Prim. Diplomado do 4.º Escalão	3
	Prof.do Ens. Prim. Diplomado do 5.º Escalão	3
	Prof.do Ens. Prim. Diplomado do 6.º Escalão	4
Professor do Ensino Primário Auxiliar	Prof.do Ens. Prim. Auxiliar do 1.º Escalão	
	Prof.do Ens. Prim. Auxiliar do 2.º Escalão	
	Prof.do Ens. Prim. Auxiliar do 3.º Escalão	
	Prof.do Ens. Prim. Auxiliar do 4.º Escalão	
	Prof.do Ens. Prim. Auxiliar do 5.º Escalão	
	Prof.do Ens. Prim. Auxiliar do 6.º Escalão	

Quadro de Pessoal Administrativo

Grupo de Pessoal	Categoria/Cargo	Lugares Criados
Pessoal Técnico Superior	Assessor Principal	
	Primeiro Assessor	
	Assessor	
	Téc. Superior Principal	
	Téc. Superior Principal de 1.ª Classe	
	Téc. Superior Principal de 2.ª Classe	
Pessoal Técnico	Especialista Principal	
	Especialista de 1.ª Classe	
	Especialista de 2.ª Classe	
	Téc. de 1.ª Classe	
	Téc. de 2.ª Classe	
	Téc. de 3.ª Classe	
Pessoal Técnico Médio	Téc. Médio Principal de 1.ª Classe	
	Téc. Médio Principal de 2.ª Classe	
	Téc. Médio Principal de 3.ª Classe	
	Téc. Médio de 1.ª Classe	
	Téc. Médio de 2.ª Classe	
	Téc. Médio de 3.ª Classe	
Pessoal Administrativo	Oficial Administrativo Principal	1
	1.º Oficial Administrativo	
	2.º Oficial Administrativo	1
	3.º Oficial Administrativo	1
	Aspirante	1
	Escriturário-Dactilógrafo	2
Pessoal Tesoureiro	Tesoureiro Principal	
	Tesoureiro Principal de 1.ª Classe	
	Tesoureiro Principal de 2.ª Classe	
Pessoal Auxiliar	Motorista de Pesados Principal	
	Motorista de Pesados de 1.ª Classe	
	Motorista de Pesados de 2.ª Classe	
	Motorista de Ligeiros Principal	
	Motorista de Ligeiros de 1.ª Classe	
	Motorista de Ligeiros de 2.ª Classe	
	Telefonista Principal	
	Telefonista de 1.ª Classe	
	Telefonista de 2.ª Classe	
	Auxiliar Administrativo Principal	
	Auxiliar Administrativo de 1.ª Classe	
	Auxiliar Administrativo de 2.ª Classe	
	Auxiliar de Limpeza Principal	3
	Auxiliar Limpeza de 1.ª Classe	3
	Auxiliar Limpeza de 2.ª Classe	5
Pessoal Operário Qualificado	Encarregado	2
	Operário Qualificado de 1.ª Classe	2
	Operário Qualificado de 2.ª Classe	2
Pessoal Operário não Qualificado	Encarregado	2
	Operário não Qualificado de 1.ª Classe	2
	Operário não Qualificado	2

O Ministro da Administração do Território, *Bornito de Sousa Baltazar Diogo*.

O Ministro da Educação, *Pinda Simão*.

Decreto Executivo Conjunto n.º 222/14
de 26 de Junho

Ao abrigo do disposto no artigo 71.º da Lei n.º 13/01, de 31 de Dezembro, que aprova a Lei de Bases do Sistema de Educação, conjugado com as disposições do Decreto Presidencial n.º 104/11, de 23 de Maio, que define as condições e procedimento de elaboração gestão e controlo do quadro de pessoal da Administração Pública;

Em conformidade com os poderes delegados pelo Presidente da República, nos termos do artigo 137.º da Constituição da República de Angola, e de acordo com o estabelecido no n.º 4 do artigo 2.º do Decreto Presidencial n.º 6/10, de 24 de Fevereiro, determina-se:

1. É criada a Escola do Ensino Primário n.º 11 denominada «Calumbia», situada no Município do Chitato, Província do Lunda-Norte com 9 salas de aulas, 27 turmas, 3 turnos com 36 alunos por sala e capacidade para 972 alunos.

2. É aprovado o respectivo quadro de pessoal da Escola ora criada, constante dos modelos anexos ao presente Decreto Executivo Conjunto, dele fazendo parte integrante.

Publique-se.

Luanda, aos 6 de Junho de 2014.

O Ministro da Administração do Território, *Bornito de Sousa Baltazar Diogo*.

O Ministro da Educação, *Pinda Simão*.

MODELO PARA CRIAÇÃO/
LEGALIZAÇÃO DA ESCOLA

I

Dados sobre a Escola

Província: Lunda-Norte.

Município: Chitato.

Escolas n.º/Nome: N.º 11-Calumbia.

Nível de ensino: Primário.

Classes que lecciona: Iniciação à 6.ª Classe.

Zona geográfica/quadro domiciliar: Suburbana.

N.º de salas de aulas: 9; N.º de turmas: 27; N.º turnos 3.

N.º de alunos/sala: 36; Total de alunos: 972.

II

Quadro de Pessoal

Necessidades do Pessoal	Categoria/Cargo (c)
1	Director
1	Subdirector
5	Coordenador
1	Chefe de Secretaria
30	Pessoal Docente
6	Pessoal Administrativo
12	Pessoal Auxiliar
12	Operário/Operário não Qualificado
Total de trabalhadores	68

Quadro de Pessoal Docente

Grupo de Pessoal	Categoria/Cargo	Lugares Criados
Direcção	Director	1
	Subdirector Pedagógico	
	Subdirector Administrativo	1
Chefe	Coordenador de Turno	1
	Coordenador de Curso	
	Coordenador de Desporto Escolar	1
	Coordenador de Círculos de Interesse	1
	Coordenador Psico-Pedagógico	2
	Coordenador de Disciplina	
	Chefe de Secretaria	1
Professor do II Ciclo do Ensino Secundário e Médio Diplomado	Prof. do II Ciclo do Ens. Sec. e Médio Diplomado do 1.º Escalão	
	Prof. do II Ciclo do Ens. Sec. e Médio Diplomado do 2.º Escalão	
	Prof. do II Ciclo do Ens. Sec. e Médio Diplomado do 3.º Escalão	
	Prof. do II Ciclo do Ens. Sec. e Médio Diplomado do 4.º Escalão	
	Prof. do II Ciclo do Ens. Sec. e Médio Diplomado do 5.º Escalão	
	Prof. do II Ciclo do Ens. Sec. e Médio Diplomado do 6.º Escalão	
	Prof. do II Ciclo do Ens. Sec. e Médio Diplomado do 7.º Escalão	
	Prof. do II Ciclo do Ens. Sec. e Médio Diplomado do 8.º Escalão	
Professor do I Ciclo do Ensino Secundário Diplomado	Prof. do I Ciclo do Ens. Sec. Diplomado do 1.º Escalão	
	Prof. do I Ciclo do Ens. Sec. Diplomado do 2.º Escalão	
	Prof. do I Ciclo do Ens. Sec. Diplomado do 3.º Escalão	
	Prof. do I Ciclo do Ens. Sec. Diplomado do 4.º Escalão	
	Prof. do I Ciclo do Ens. Sec. Diplomado do 5.º Escalão	
	Prof. do I Ciclo do Ens. Sec. Diplomado do 6.º Escalão	
Professor do Ensino Primário	Prof. do Ens. Prim. Diplomado do 1.º Escalão	4
	Prof. do Ens. Prim. Diplomado do 2.º Escalão	4
	Prof. do Ens. Prim. Diplomado do 3.º Escalão	4
	Prof. do Ens. Prim. Diplomado do 4.º Escalão	5
	Prof. do Ens. Prim. Diplomado do 5.º Escalão	6
	Prof. do Ens. Prim. Diplomado do 6.º Escalão	7
Professor do Ensino Primário Auxiliar	Prof. do Ens. Prim. Auxiliar do 1.º Escalão	
	Prof. do Ens. Prim. Auxiliar do 2.º Escalão	
	Prof. do Ens. Prim. Auxiliar do 3.º Escalão	
	Prof. do Ens. Prim. Auxiliar do 4.º Escalão	
	Prof. do Ens. Prim. Auxiliar do 5.º Escalão	
	Prof. do Ens. Prim. Auxiliar do 6.º Escalão	

Quadro de Pessoal Administrativo

Grupo de Pessoal	Categoria/Cargo	Lugares Criados
Pessoal Técnico Superior	Assessor Principal	
	Primeiro Assessor	
	Assessor	
	Téc. Superior Principal	
	Téc. Superior Principal de 1.ª Classe	
	Téc. Superior Principal de 2.ª Classe	
Pessoal Técnico	Especialista Principal	
	Especialista de 1.ª Classe	
	Especialista de 2.ª Classe	
	Téc. de 1.ª Classe	
	Téc. de 2.ª Classe	
	Téc. de 3.ª Classe	
Pessoal Técnico Médio	Téc. Médio Principal de 1.ª Classe	
	Téc. Médio Principal de 2.ª Classe	
	Téc. Médio Principal de 3.ª Classe	
	Téc. Médio de 1.ª Classe	
	Téc. Médio de 2.ª Classe	
Pessoal Administrativo	Oficial Administrativo Principal	
	1.º Oficial Administrativo	1
	2.º Oficial Administrativo	1
	3.º Oficial Administrativo	1
	Aspirante	1
Pessoal Tesoureiro	Escriturário-Dactilógrafo	2
	Tesoureiro Principal	
	Tesoureiro Principal de 1.ª Classe	
	Tesoureiro Principal de 2.ª Classe	
Pessoal Auxiliar	Motorista de Pesados Principal	
	Motorista de Pesados de 1.ª Classe	
	Motorista de Pesados de 2.ª Classe	
	Motorista de Ligeiros Principal	
	Motorista de Ligeiros de 1.ª Classe	
	Motorista de Ligeiros de 2.ª Classe	
	Telefonista Principal	
	Telefonista de 1.ª Classe	
	Telefonista de 2.ª Classe	
	Auxiliar Administrativo Principal	
	Auxiliar Administrativo de 1.ª Classe	
	Auxiliar Administrativo de 2.ª Classe	
Pessoal Operário Qualificado	Auxiliar de Limpeza Principal	3
	Auxiliar Limpeza de 1.ª Classe	4
	Auxiliar Limpeza de 2.ª Classe	5
	Encarregado	2
	Operário Qualificado de 1.ª Classe	2
Pessoal Operário não Qualificado	Operário Qualificado de 2.ª Classe	2
	Encarregado	2
	Operário não Qualificado de 1.ª Classe	2
Pessoal Operário não Qualificado	Operário não Qualificado de 2.ª Classe	2

O Ministro da Administração do Território, *Bornito de Sousa Baltazar Diogo*.

O Ministro da Educação, *Pinda Simão*.

Decreto Executivo Conjunto n.º 223/14
de 26 de Junho

Considerando as disposições contidas no artigo 71.º da Lei n.º 13/01, de 31 de Dezembro, que aprova as Bases do Sistema de Educação, conjugado com as disposições do Decreto-Lei n.º 104/11, de 1 de Fevereiro, que define as condições e procedimento de elaboração e gestão dos quadros de pessoal da Administração Pública;

Em conformidade com os poderes delegados pelo Presidente da República, nos termos do artigo 137.º da Constituição da República de Angola, e de acordo com o estabelecido no n.º 4 do artigo 2.º do Decreto Presidencial n.º 6/10, de 24 de Fevereiro, determina-se:

1. É criado o Instituto Médio Técnico de Hotelaria e Turismo, Escola n.º 2009, denominada «Terra do Ngola», situado na Cidade do Kilamba, Município de Belas, Província de Luanda, com 32 salas de aulas, 64 turmas, 2 turnos com 36 alunos por sala e capacidade para 2.304 alunos.

2. É aprovado o respectivo quadro de pessoal da Escola ora criada constante dos modelos anexos ao presente Decreto Executivo Conjunto, dele fazendo parte integrante.

Publique-se.

Luanda, aos 6 de Junho de 2014.

O Ministro da Administração do Território, *Bornito de Sousa Baltazar Diogo*.

O Ministro da Educação, *Pinda Simão*.

**MODELO PARA CRIAÇÃO/
LEGALIZAÇÃO DA ESCOLA**

I

Dados sobre a Escola

Província: Luanda

Município: Belas.

Escola n.º e Nome: 2.009 «Terra do Ngola»-Cidade do Kilamba

Nível de Ensino: Básico e Médio Técnico de Hotelaria e Turismo.

Classes que lecciona: 7.ª, 8.ª, 9.ª, 10.ª, 11.ª, 12.ª e 13.ª

Zona geográfica/quadro domiciliar: Urbana.

N.º de Salas de aulas: 32; N.º de Turmas: 64; N.º Turnos 2.

N.º de alunos/Sala: 36; Total de Alunos: 2.304.

II

Quadro de Pessoal

Necessidades do Pessoal	Categoria/Cargo (c)
1	Director
2	Subdirector
42	Coordenador
2	Chefe de Secretaria
240	Pessoal Docente
13	Pessoal Administrativo
23	Pessoal Auxiliar
18	Operário/Operário não Qualificado
Total de trabalhadores	341

Quadro de Pessoal Docente

Grupo de Pessoal	Categoria/Cargo	Lugares Criados
Direcção	Director	1
	Subdirector Pedagógico	1
	Subdirector Administrativo	1
Chefia	Coordenador de Turno	3
	Coordenador de Curso	9
	Coordenador de Desporto Escolar	1
	Coordenador de Circulos de Interesse	1
	Coordenador Psico-Pedagógico	2
	Coordenador de Disciplina	26
	Chefe de Secretaria	2
Professor do II Ciclo do Ensino Secundário e Médio Diplomado	Prof. do II Ciclo do Ens. Sec. e Médio Diplomado do 1.º Escalão	2
	Prof. do II Ciclo do Ens. Sec. e Médio Diplomado do 2.º Escalão	3
	Prof. do II Ciclo do Ens. Sec. e Médio Diplomado do 3.º Escalão	20
	Prof. do II Ciclo do Ens. Sec. e Médio Diplomado do 4.º Escalão	25
	Prof. do II Ciclo do Ens. Sec. e Médio Diplomado do 5.º Escalão	30
	Prof. do II Ciclo do Ens. Sec. e Médio Diplomado do 6.º Escalão	35
	Prof. do II Ciclo do Ens. Sec. e Médio Diplomado do 7.º Escalão	35
	Prof. do II Ciclo do Ens. Sec. e Médio Diplomado do 8.º Escalão	45
Professor do I Ciclo do Ensino Secundário Diplomado	Prof. do I Ciclo do Ens. Sec. Diplomado do 1.º Escalão	3
	Prof. do I Ciclo do Ens. Sec. Diplomado do 2.º Escalão	4
	Prof. do I Ciclo do Ens. Sec. Diplomado do 3.º Escalão	5
	Prof. do I Ciclo do Ens. Sec. Diplomado do 4.º Escalão	7
	Prof. do I Ciclo do Ens. Sec. Diplomado do 5.º Escalão	11
	Prof. do I Ciclo do Ens. Sec. Diplomado do 6.º Escalão	15
Professor do Ensino Primário	Prof. do Ens. Prim. Diplomado do 1.º Escalão	
	Prof. do Ens. Prim. Diplomado do 2.º Escalão	
	Prof. do Ens. Prim. Diplomado do 3.º Escalão	
	Prof. do Ens. Prim. Diplomado do 4.º Escalão	
	Prof. do Ens. Prim. Diplomado do 5.º Escalão	
	Prof. do Ens. Prim. Diplomado do 6.º Escalão	
Professor do Ensino Primário Auxiliar	Prof. do Ens. Prim. Auxiliar do 1.º Escalão	
	Prof. do Ens. Prim. Auxiliar do 2.º Escalão	
	Prof. do Ens. Prim. Auxiliar do 3.º Escalão	
	Prof. do Ens. Prim. Auxiliar do 4.º Escalão	
	Prof. do Ens. Prim. Auxiliar do 5.º Escalão	
	Prof. do Ens. Prim. Auxiliar do 6.º Escalão	

Quadro de Pessoal Administrativo

Grupo de Pessoal	Categoria/Cargo	Lugares Criados
Pessoal Técnico Superior	Assessor Principal	
	Primeiro Assessor	
	Assessor	
	Técnico Superior Principal	
	Técnico Superior Principal de 1.ª Classe	
	Técnico Superior Principal de 2.ª Classe	
Pessoal Técnico	Especialista Principal	
	Especialista de 1.ª Classe	
	Especialista de 2.ª Classe	
	Técnico de 1.ª Classe	
	Técnico de 2.ª Classe	
	Técnico de 3.ª Classe	
Pessoal Técnico Médio	Técnico Médio Principal de 1.ª Classe	
	Técnico Médio Principal de 2.ª Classe	
	Técnico Médio Principal de 3.ª Classe	
	Técnico Médio de 1.ª Classe	1
	Técnico Médio de 2.ª Classe	1
	Técnico Médio de 3.ª Classe	2
Pessoal Administrativo	Oficial Administrativo Principal	1
	1.º Oficial Administrativo	1
	2.º Oficial Administrativo	1
	3.º Oficial Administrativo	2
	Aspirante	1
	Escrutário-Dactilógrafo	2
Pessoal Tesoureiro	Tesoureiro Principal	1
	Tesoureiro Principal de 1.ª Classe	
	Tesoureiro Principal de 2.ª Classe	
Pessoal Auxiliar	Motorista de Pesados Principal	
	Motorista de Pesados de 1.ª Classe	
	Motorista de Pesados de 2.ª Classe	
	Motorista de Ligeiros Principal	
	Motorista de Ligeiros de 1.ª Classe	1
	Motorista de Ligeiros de 2.ª Classe	1
	Telefonista Principal	
	Telefonista de 1.ª Classe	
	Telefonista de 2.ª Classe	
	Auxiliar Administrativo Principal	1
	Auxiliar Administrativo de 1.ª Classe	2
	Auxiliar Administrativo de 2.ª Classe	2
	Auxiliar de Limpeza Principal	4
	Auxiliar Limpeza de 1.ª Classe	6
	Auxiliar Limpeza de 2.ª Classe	6
Pessoal Operário Qualificado	Encarregado	2
	Operário Qualificado de 1.ª Classe	3
	Operário Qualificado de 2.ª Classe	4
Pessoal Operário não Qualificado	Encarregado	2
	Operário não Qualificado de 1.ª Classe	3
	Operário não Qualificado de 2.ª Classe	4

O Ministro da Administração do Território, *Bornito de Sousa Baltazar Diogo*.

O Ministro da Educação, *Pinda Simão*.

Decreto Executivo Conjunto n.º 224/14
de 26 de Junho

Ao abrigo do disposto no artigo 71.º da Lei n.º 13/01, de 31 de Dezembro, que aprova a Lei de Bases do Sistema de Educação, conjugado com as disposições do Decreto Presidencial n.º 104/11, de 23 de Maio, que define as condições e procedimento de elaboração gestão e controlo do quadro de pessoal da Administração Pública;

Em conformidade com os poderes delegados pelo Presidente da República, nos termos do artigo 137.º da Constituição da República de Angola, e de acordo com o estabelecido no n.º 4 do artigo 2.º do Decreto Presidencial n.º 6/10, de 24 de Fevereiro, determina-se:

1. É criada a Escola do Ensino Primário e do I Ciclo Ensino Secundário n.º 5 da Taxa - Barragem, situada no Município do Chitato, Província do Lunda-Norte com 11 salas de aulas, 33 turmas, 3 turnos com 36 alunos por sala e capacidade para 1.188 alunos.

2. É aprovado o respectivo quadro de pessoal da Escola ora criada, constante dos modelos anexos ao presente Decreto Executivo Conjunto, dele fazendo parte integrante.

Publique-se.

Luanda, aos 6 de Junho de 2014.

O Ministro da Administração do Território, *Bornito de Sousa Baltazar Diogo*.

O Ministro da Educação, *Pinda Simão*.

MODELO PARA CRIAÇÃO/
LEGALIZAÇÃO DA ESCOLA

I

Dados sobre a Escola

Província: Lunda-Norte.

Município: Chitato.

Escola n.º/Nome: N.º 5 da Taxa-Barragem.

Nível de Ensino: Primário e I Ciclo do Ensino Secundário.

Classes que lecciona: Iniciação à 9.ª Classe.

Zona geográfica/quadro domiciliar: Suburbana.

N.º de salas de aulas: 11; N.º de turmas: 33; N.º turnos 3.

N.º de alunos/sala: 36; Total de alunos: 1.188.

II

Quadro de Pessoal

Necessidades do Pessoal	Categoria/Cargo (c)
1	Director
2	Subdirector
17	Coordenador
1	Chefe de Secretaria
45	Pessoal Docente
6	Pessoal Administrativo
12	Auxiliar de Limpeza
12	Operário/Operário não Qualificado
Total de trabalhadores	96

Quadro de Pessoal Docente

Grupo de Pessoal	Categoria/Cargo	Lugares Criados
Direcção	Director	1
	Subdirector Pedagógico	1
	Subdirector Administrativo	1
Chefia	Coordenador de Turno	1
	Coordenador de Curso	
	Coordenador de Desporto Escolar	1
	Coordenador de Círculos de Interesse	1
	Coordenador Psico-Pedagógico	2
	Coordenador de Disciplina	12
	Chefe de Secretaria	1
Professor do II Ciclo do Ensino Secundário e Médio Diplomado	Prof. do II Ciclo do Ens. Sec. e Médio Diplomado do 1.º Escalão	
	Prof. do II Ciclo do Ens. Sec. e Médio Diplomado do 2.º Escalão	
	Prof. do II Ciclo do Ens. Sec. e Médio Diplomado do 3.º Escalão	
	Prof. do II Ciclo do Ens. Sec. e Médio Diplomado do 4.º Escalão	
	Prof. do II Ciclo do Ens. Sec. e Médio Diplomado do 5.º Escalão	
	Prof. do II Ciclo do Ens. Sec. e Médio Diplomado do 6.º Escalão	
	Prof. do II Ciclo do Ens. Sec. e Médio Diplomado do 7.º Escalão	
	Prof. do II Ciclo do Ens. Sec. e Médio Diplomado do 8.º Escalão	
Professor do I Ciclo do Ensino Secundário Diplomado	Prof. do I Ciclo do Ens. Sec. Diplomado do 1.º Escalão	1
	Prof. do I Ciclo do Ens. Sec. Diplomado do 2.º Escalão	2
	Prof. do I Ciclo do Ens. Sec. Diplomado do 3.º Escalão	4
	Prof. do I Ciclo do Ens. Sec. Diplomado do 4.º Escalão	6
	Prof. do I Ciclo do Ens. Sec. Diplomado do 5.º Escalão	8
	Prof. do I Ciclo do Ens. Sec. Diplomado do 6.º Escalão	9
Professor do Ensino Primário	Prof. do Ens. Prim. Diplomado do 1.º Escalão	1
	Prof. do Ens. Prim. Diplomado do 2.º Escalão	2
	Prof. do Ens. Prim. Diplomado do 3.º Escalão	2
	Prof. do Ens. Prim. Diplomado do 4.º Escalão	3
	Prof. do Ens. Prim. Diplomado do 5.º Escalão	3
	Prof. do Ens. Prim. Diplomado do 6.º Escalão	4
Professor do Ensino Primário Auxiliar	Prof. do Ens. Prim. Auxiliar do 1.º Escalão	
	Prof. do Ens. Prim. Auxiliar do 2.º Escalão	
	Prof. do Ens. Prim. Auxiliar do 3.º Escalão	
	Prof. do Ens. Prim. Auxiliar do 4.º Escalão	
	Prof. do Ens. Prim. Auxiliar do 5.º Escalão	
	Prof. do Ens. Prim. Auxiliar do 6.º Escalão	

Quadro de Pessoal Administrativo

Grupo de Pessoal	Categoria/Cargo	Lugares Criados
Pessoal Técnico Superior	Assessor Principal	
	Primeiro Assessor	
	Assessor	
	Téc. Superior Principal	
	Téc. Superior Principal de 1.ª Classe	
	Téc. Superior Principal de 2.ª Classe	
Pessoal Técnico	Especialista Principal	
	Especialista de 1.ª Classe	
	Especialista de 2.ª Classe	
	Téc. de 1.ª Classe	
	Téc. de 2.ª Classe	
	Téc. de 3.ª Classe	
Pessoal Técnico Médio	Téc. Médio Principal de 1.ª Classe	
	Téc. Médio Principal de 2.ª Classe	
	Téc. Médio Principal de 3.ª Classe	
	Téc. Médio de 1.ª Classe	
	Téc. Médio de 2.ª Classe	
	Téc. Médio de 3.ª Classe	
Pessoal Administrativo	Oficial Administrativo Principal	1
	1.º Oficial Administrativo	
	2.º Oficial Administrativo	1
	3.º Oficial Administrativo	1
	Aspirante	1
	Escriturário-Dactilógrafo	2
Pessoal Tesoureiro	Tesoureiro Principal	
	Tesoureiro Principal de 1.ª Classe	
	Tesoureiro Principal de 2.ª Classe	
Pessoal Auxiliar	Motorista de Pesados Principal	
	Motorista de Pesados de 1.ª Classe	
	Motorista de Pesados de 2.ª Classe	
	Motorista de Ligeiros Principal	
	Motorista de Ligeiros de 1.ª Classe	
	Motorista de Ligeiros de 2.ª Classe	
	Telefonista Principal	
	Telefonista de 1.ª Classe	
	Telefonista de 2.ª Classe	
	Auxiliar Administrativo Principal	
	Auxiliar Administrativo de 1.ª Classe	
	Auxiliar Administrativo de 2.ª Classe	
	Auxiliar de Limpeza Principal	3
	Auxiliar Limpeza de 1.ª Classe	4
	Auxiliar Limpeza de 2.ª Classe	5
Pessoal Operário Qualificado	Encarregado	2
	Operário Qualificado de 1.ª Classe	2
	Operário Qualificado de 2.ª Classe	2
Pessoal Operário não Qualificado	Encarregado	2
	Operário não Qualificado de 1.ª Classe	2
	Operário não Qualificado de 2.ª Classe	2

O Ministro da Administração do Território, *Bornito de Sousa Baltazar Diogo.*

O Ministro da Educação, *Pinda Simão.*

MINISTÉRIO DOS PETRÓLEOS

Decreto Executivo n.º 225/14 de 26 de Junho

Considerando que o Decreto Presidencial n.º 103/14, de 14 de Maio, aprovou o Estatuto Orgânico do Ministério dos Petróleos;

Convindo de igual modo aprovar a organização e o funcionamento dos diferentes serviços que o integram;

Em conformidade com os poderes delegados pelo Presidente da República, nos termos do artigo 137.º da Constituição da República de Angola, determino:

Artigo 1.º — É aprovado o Regulamento Interno da Direcção Nacional de Fomento da Angolanização do Ministério dos Petróleos, anexo ao presente Decreto Executivo e que dele é parte integrante.

Artigo 2.º — As dúvidas e omissões que se verificarem na interpretação e aplicação ao presente Decreto Executivo são resolvidas pelo Ministro dos Petróleos.

Artigo 3.º — O presente Diploma revoga o Decreto Executivo n.º 67/13, de 5 de Março.

Artigo 4.º — O presente Decreto Executivo entra em vigor na data da sua publicação.

Publique-se.

Luanda, aos 28 de Maio de 2014.

O Ministro, *José Maria Botelho de Vasconcelos*.

REGULAMENTO INTERNO DA DIRECÇÃO NACIONAL DE FOMENTO DA ANGOLANIZAÇÃO

CAPÍTULO I Definição e Atribuições

ARTIGO 1.º (Definição)

A Direcção Nacional de Fomento da Angolanização, abreviadamente DNFA, é o serviço ao qual compete fomentar o recrutamento, a integração, formação e desenvolvimento do pessoal angolano bem como a participação das empresas angolanas nos diversos segmentos da actividade petrolífera.

ARTIGO 2.º (Atribuições)

São atribuições da Direcção Nacional de Fomento da Angolanização:

- a) Assegurar a gestão integrada do pessoal angolano do Sector Petrolífero;
- b) Elaborar e propor as políticas que visam potenciar o desempenho profissional dos trabalhadores do Sector Petrolífero;

- c) Promover o recrutamento, formação e a integração de trabalhadores angolanos nas empresas do Sector de acordo com a legislação em vigor;
- d) Elaborar, em coordenação com os demais serviços do Ministério e empresas do Sector Petrolífero, as políticas e metodologias de formação de acordo com a lei, acompanhando o seu cumprimento;
- e) Garantir e zelar pelo cumprimento da legislação laboral e outra aplicável ao Sector;
- f) Elaborar estudos sobre o desenvolvimento da política de apoios ao empresariado angolano no âmbito das actividades tuteladas pelo Ministério, velando pela sua implementação;
- g) Elaborar e manter actualizados os dados das empresas do Sector Petrolífero;
- h) Desempenhar as demais funções que lhe sejam cometidas por lei ou determinação superior.

CAPÍTULO II Estrutura

ARTIGO 3.º (Estrutura orgânica)

A Direcção Nacional de Fomento da Angolanização é constituída pelos seguintes órgãos:

1. Direcção;
2. Departamento de Fomento e Formação de Quadros do Sector;
3. Departamento de Planeamento, Integração e Gestão de Carreiras;
4. Departamento de Participação do Empresariado Nacional.

CAPÍTULO III Atribuições e Competências em Especial

SECÇÃO I Direcção

ARTIGO 4.º (Director Nacional)

1. A Direcção Nacional de Fomento da Angolanização é dirigida por um Director Nacional, a quem compete:
 - a) Dirigir e coordenar as actividades dos órgãos que constituem a Direcção;
 - b) Responder pela actividade da Direcção perante o Ministro ou perante quem este delegar;
 - c) Representar a Direcção em todos os actos para os quais seja expressamente mandatado;
 - d) Submeter à apreciação do Ministro os pareceres, estudos, projectos, propostas e demais trabalhos relacionados com actividade da Direcção;

- e) Propor, nos termos da lei, a nomeação, exoneração e transferência dos titulares dos cargos de chefia, pessoal técnico e administrativo da Direcção;
- f) Submeter a despacho superior todos os assuntos que excedam a sua competência e informar de todas as ocorrências e medidas tomadas;
- g) Controlar a execução das políticas, estratégias e metodologias da Angolanização do Sector Petrolífero;
- h) Efectuar ou mandar realizar visitas de controlo e apoio no âmbito das atribuições da Direcção;
- i) Manter a disciplina e exercer a acção disciplinar de acordo com as suas atribuições e nos termos da legislação em vigor;
- j) Propor a deslocação dos funcionários da Direcção em objecto de serviço dentro e fora do País;
- k) Apresentar, para aprovação superior, o plano de férias e proceder à sua execução;
- l) Assinar toda a correspondência da Direcção;
- m) Promover reuniões com os trabalhadores a fim de balancear o trabalho da Direcção e estimular a participação de todos no processo da Angolanização;
- n) Assegurar as relações institucionais com as empresas petrolíferas no processo da angolanização;
- o) Velar pela elaboração e acompanhamento dos planos gerais de acção dos diversos departamentos que superintende;
- p) Realizar a avaliação de desempenho de todos os trabalhadores sob sua dependência;
- q) Desempenhar as demais funções que lhe forem atribuídas superiormente.

2. Na sua ausência ou impedimento, o Director Nacional deve propor superiormente o seu substituto.

SECÇÃO II Departamentos

ARTIGO 5.º

(Departamento de Fomento e Formação de Quadros do Sector)

1. São atribuições do Departamento de Fomento e Formação de Quadros do Sector, abreviadamente DFFQS, as seguintes:
- a) Promover, junto das empresas do Sector, estudos e inquéritos sobre as respectivas políticas de Angolanização, incluindo estudos de remunerações e compensação e outros considerados pertinentes pelo Ministério;
 - b) Elaborar estudos comparados dos Sistemas de Gestão de Recursos Humanos no Sector;
 - c) Realizar, quando mandatado, auditorias às práticas de Recursos Humanos do Sector, de modo a supervisionar e avaliar os Contratos Programa das empresas;

- d) Conceber um quadro de indicadores de Gestão de Recursos Humanos que permita ao Ministério dos Petróleos monitorar, de forma padronizada, o processo de Angolanização;
- e) Participar na mediação e/ou conciliação de conflitos laborais que surjam no Sector Petrolífero;
- f) Analisar e emitir parecer, para aprovação superior dos Planos de Desenvolvimento de Recursos Humanos das empresas do Sector;
- g) Coordenar a elaboração do orçamento do Fundo de Formação do Sector Petrolífero com outros serviços do Ministério dos Petróleos e propor a sua aprovação;
- h) Proceder ao acompanhamento e controlo do Fundo de Formação do Sector Petrolífero;
- i) Promover acções de formação e qualificação tendentes a melhoria da gestão das empresas nacionais ligadas ao Sector Petrolífero;
- j) Participar na análise e no acompanhamento da execução dos Contratos Programas celebrados entre o Ministério e as empresas do Sector Petrolífero;
- k) Controlar e acompanhar o processo de gestão de bolsas de estudo;
- l) Desempenhar as demais funções que lhe forem atribuídas superiormente.

ARTIGO 6.º

(Departamento de Planeamento, Integração e Gestão de Carreiras)

1. São atribuições do Departamento de Planeamento, Integração e Gestão de Carreiras, abreviadamente DPIGC, as seguintes:

- a) Promover o recrutamento e a integração da força de trabalho nacional no Sector;
- b) Promover a realização de estágios profissionais dos bolseiros junto das empresas do Sector Petrolífero;
- c) Acompanhar a implementação dos planos de carreiras dos trabalhadores nacionais nas empresas do Sector e proceder a respectiva análise comparativa;
- d) Promover o emprego dos recém-formados nas empresas do Sector Petrolífero;
- e) Colaborar na elaboração e acompanhamento da execução dos contratos programa celebrados entre o Ministério e as empresas do Sector Petrolífero;
- f) Garantir o controlo dos processos de entrada e saída de força de trabalho estrangeira do Sector Petrolífero;
- g) Elaborar o balanço anual da força de trabalho do Sector Petrolífero;
- h) Desempenhar as demais funções que lhe forem atribuídas superiormente.

ARTIGO 7.º

(Departamento de Participação do Empresariado Nacional)

1. São atribuições do Departamento de Participação do Empresariado Nacional, abreviadamente DPEN, as seguintes:

- a) Elaborar e propor estudos sobre o fomento da participação do empresariado nacional do Sector Petrolífero em colaboração com os demais órgãos do Ministério e empresas do Sector e velar pela sua implementação;
- b) Propor incentivos que proporcionem uma maior participação de empresas nacionais nas actividades petrolíferas;
- c) Elaborar e manter actualizada a lista das empresas prestadoras de serviços e fornecedoras de bens a actividade petrolífera;
- d) Elaborar estatísticas sobre a utilização de bens e serviços nacionais na actividade petrolífera;
- e) Elaborar o Plano do Conteúdo Nacional em colaboração com outros serviços do Ministério dos Petróleos e outras entidades;
- f) Desempenhar as demais funções que lhe forem atribuídas superiormente.

ARTIGO 8.º

(Competências dos Chefes de Departamento)

1. O Chefe de Departamento programa, organiza, dirige, coordena, orienta e controla a actividade do Departamento de acordo com a legislação em vigor e com as directrizes do Director Nacional de Fomento da Angolanização, tendo em vista o bom desempenho das atribuições acometidas ao departamento.

2. Para efeitos do disposto no número anterior, compete ao Chefe de Departamento:

- a) Submeter a despacho superior todos os assuntos que excedam a sua competência e comunicar todas as ocorrências e medidas tomadas;
- b) Decidir sobre os assuntos da sua competência ou para os quais lhe tenha sido dada delegação;
- c) Dirigir, coordenar e orientar os trabalhos sob sua dependência e promover a sua adequada distribuição e utilização pelas secções do departamento;
- d) Manter a disciplina e propor medidas ou acções disciplinares nos termos da legislação em vigor;
- e) Apresentar sugestões de aperfeiçoamento organizativo e funcional do departamento;
- f) Organizar e controlar a actividade do departamento, velando pelo cumprimento e execução dos programas estabelecidos.

3. Na sua ausência ou impedimento, o Chefe de Departamento deve propor superiormente o seu substituto.

CAPÍTULO IV
Pessoal

ARTIGO 9.º

(Quadro do pessoal)

O quadro de pessoal da Direcção Nacional de Fomento da Angolanização é o constante do mapa Anexo I ao presente Diploma do qual é parte integrante.

ARTIGO 10.º

(Organigrama)

O organigrama da Direcção Nacional de Fomento da Angolanização é o constante do mapa Anexo II ao presente Diploma do qual é parte integrante.

ANEXO I

Quadro de pessoal a que se refere o artigo 9.º do presente Diploma e que dele faz parte integrante

Grupo de Pessoal	Categoria/Cargo	Indicação Obrigatória de Especialidade	Número de Lugares
	Director Nacional		1
	Chefe de Departamento		3
Carreira de Técnico Superior	Assessor Principal	Gestão de Recursos Humanos	1
	Primeiro Assessor	Direito/Gestão de RH	1
	Assessor	Gestão de Recursos Humanos	1
	Técnico Superior Principal	Psicologia/Pedagogia	1
	Técnico Superior de 1.ª Classe	Gestão/Direito	2
	Técnico Superior de 2.ª Classe	GRH/Finanças	6
Total			16

ANEXO II

Quadro de pessoal a que se refere o artigo 10.º do presente Diploma e que dele faz parte integrante

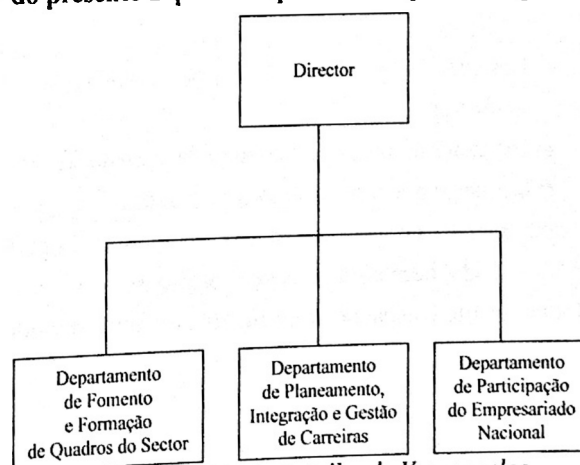

O Ministro, José Maria Botelho de Vasconcelos.

MINISTÉRIO DA ECONOMIA

Despacho n.º 1282/14
de 26 de Junho

Considerando que, nos termos do artigo 1.º do Decreto Presidencial n.º 97/14, de 7 de Maio, o Titular do Poder Executivo autorizou a criação, sob a forma de sociedade anónima de capitais exclusivamente públicos e ao abrigo da Lei das Sociedades Comerciais, da «Bolsa de Dívida e Valores de Angola — Sociedade Gestora de Mercados Regulamentados, abreviadamente «BODIVA- SGMR, S. A» ou por «Bolsa de Dívida e Valores de Angola, SGMR, S. A.»;

Havendo a necessidade de se indicar um representante do Ministério da Economia, enquanto accionista, e na qualidade de órgão que tutela a actividade do sector empresarial público, no processo de constituição da referida empresa.

Em conformidade com os poderes delegados pelo Presidente da República, nos termos do artigo 137.º da Constituição da República de Angola, e de acordo com o n.º 1 do artigo 2.º do Decreto Presidencial n.º 6/10, de 24 de Fevereiro, do artigo 2.º do Decreto Presidencial n.º 97/14, de 7 de Maio e do n.º 1 do artigo 5.º do Estatuto Orgânico do Ministério da Economia, aprovado pelo Decreto Presidencial n.º 227/12, de 3 de Dezembro, determino:

1. São delegados poderes ao Presidente do Conselho de Administração do Instituto Para o Sector Empresarial Público para praticar, em conjunto com os representantes do Ministério das Finanças ou em separado, todos os actos necessários à constituição da Bolsa de Dívida e Valores de Angola — Sociedade Gestora de Mercados Regulamentados, abreviadamente BODIVA — SGMR, S.A. ou Bolsa de Dívida e Valores de Angola, SGMR, S.A., designadamente:

- a) Obtenção do certificado de admissibilidade da firma;
- b) Abertura de conta bancária para efeitos de realização do depósito do capital social;
- c) Celebração escritura pública de constituição da sociedade;
- d) Solicitação da publicação do pacto social no *Diário da República*;
- e) Proceder ao registo estatístico da sociedade;
- f) Requerer a inscrição fiscal da sociedade;
- g) Proceder ao respectivo registo comercial da sociedade, bem como dos seus órgãos sociais.

2. O Presente Despacho entra imediatamente em vigor.
Publique-se.

Luanda, aos 6 de Junho de 2014.

O Ministro, *Abraão Pio dos Santos Gourgel*.

MINISTÉRIO DAS FINANÇAS

Despacho n.º 1283/14
de 26 de Junho

Em conformidade com os poderes delegados pelo Presidente da República, nos termos do artigo 137.º da Constituição da República de Angola, e de acordo com as disposições combinadas dos n.ºs 1 e 4 do artigo 2.º do Decreto Presidencial n.º 6/10, de 24 de Fevereiro, e da alínea d), do n.º 1 do artigo 3.º do Estatuto Orgânico do Ministério das Finanças, aprovado pelo Decreto Presidencial n.º 235/12, de 4 de Dezembro e do n.º 1 do artigo 12.º do Decreto-Lei n.º 16-A/95, de 15 de Dezembro, determino:

1. São subdelegados ao Director Nacional de Recursos Humanos, Octávio Tombe Quimbuila Capita, plenos poderes para representar o Ministério das Finanças, na assinatura de Contratos de Trabalho por Tempo Determinado, adstrito ao Serviço de Comunicação Institucional, com as seguintes entidades:

Kussy Barbosa Eugénio.

Gilberto Neves Jeremias Bengui.

Nelson Lineu Afonso António.

2. Sem prejuízo do disposto no número anterior, a validade e eficácia dos actos referidos estão sujeitos a homologação do Ministro das Finanças.

3. O presente Despacho entra em vigor na data da sua publicação.

Publique-se.

Luanda, aos 4 de Junho de 2014.

O Ministro, *Armando Manuel*.

Despacho n.º 1284/14
de 26 de Junho

Em conformidade com os poderes delegados pelo Presidente da República, nos termos do artigo 137.º da Constituição da República de Angola, e de acordo com as disposições combinadas dos n.ºs 1 e 4 do artigo 2.º do Decreto Presidencial n.º 6/10, de 24 de Fevereiro, e da alínea d) do n.º 1 do artigo 3.º do Estatuto Orgânico do Ministério das Finanças, aprovado pelo Decreto Presidencial n.º 235/12, de 4 de Dezembro, e do n.º 1 do artigo 12.º do Decreto-Lei n.º 16-A/95, de 15 de Dezembro, determino:

1. São subdelegados plenos poderes ao Director Nacional do Património do Estado, Sílvio Franco Burity, para adquirir em representação do Ministério das Finanças, os Prédios Rústicos e Urbanos do quarteirão adjacente ao Parque de Estacionamento II do edifício sede do Ministério das Finanças

formado pelo perímetro limitado pelas Ruas Fernando Brique, Rua da Missão, Ex-D. Melo e a Travessa da Ásia, perfazendo uma área aproximada de 4.975 m², destinados à construção de um edifício para apoio aos serviços do Ministério das Finanças.

2. São igualmente subdelegados poderes para praticar todos os actos identificados no n.º 1 do presente Despacho, por conta e no interesse do Estado Angolano.

3. São ainda subdelegados poderes para executar todos os procedimentos referentes à demolição e registo dos Prédios Rústicos e Urbanos descritos no n.º 1 do presente Despacho a favor do Estado Angolano, dentro dos prazos legais.

4. Este Despacho entra imediatamente em vigor.

Publique-se.

Luanda, aos 21 de Março de 2014.

O Ministro, *Armando Manuel*.

Despacho n.º 1285/14
de 26 de Junho

Em conformidade com os poderes delegados pelo Presidente da República, nos termos do artigo 137.º da Constituição da República de Angola, e de acordo com as disposições combinadas dos n.ºs 1 e 4 do artigo 2.º do Decreto Presidencial n.º 6/10, de 24 de Fevereiro, e da alínea d) do n.º 1 do artigo 3.º do Estatuto Orgânico do Ministério das Finanças, aprovado pelo Decreto Presidencial n.º 235/12, de 4 de Dezembro e do n.º 1 do artigo 12.º do Decreto-Lei n.º 16-A/95, de 15 de Dezembro, determino:

1. São subdelegados ao Director Nacional de Recursos Humanos, Octávio Tombe Quimbuila Capita, plenos poderes para representar o Ministério das Finanças na assinatura do Contrato de Prestação de Serviço adstrita à Direcção Nacional do Tesouro, com Maria de Lourdes de Jesus Vaal da Silva.

2. Sem prejuízo do disposto no número anterior, a validade e eficácia dos actos referidos estão sujeitos à homologação do Ministro das Finanças.

3. O presente Despacho entra em vigor na data da sua publicação.

Publique-se.

Luanda, aos 4 de Junho de 2014.

O Ministro, *Armando Manuel*.

Despacho n.º 1286/14
de 26 de Junho

Em conformidade com os poderes delegados pelo Presidente da República, nos termos do artigo 137.º da Constituição da República de Angola, e de acordo com as disposições combinadas dos n.ºs 1 e 4 do artigo 2.º do Decreto Presidencial n.º 6/10, de 24 de Fevereiro, e da alínea d) do n.º 1 do artigo 3.º do Estatuto Orgânico do Ministério das Finanças, aprovado pelo Decreto Presidencial n.º 235/12, de 4 de Dezembro e do n.º 1 do artigo 12.º do Decreto-Lei n.º 16-A/95, de 15 de Dezembro, determino:

1. São subdelegados ao Secretário Geral, Américo Miguel da Costa, plenos poderes para representar o Ministério das Finanças na assinatura do Contrato de Fornecimento e Instalação de Equipamentos para a reparação da rede de distribuição de ar condicionado do edifício-sede deste Ministério, que vincula a empresa SOCLIMA, Sociedade de Representações e Comercialização de Equipamentos de Ar Condicionado e Ventilação, Limitada, com sede na Avenida Deolinda Rodrigues n.º 373, em Luanda.

2. Este Despacho entra imediatamente em vigor.

Publique-se.

Luanda, aos 23 de Junho de 2014.

O Ministro, *Armando Manuel*.

Despacho n.º 1287/14
de 26 de Junho

Em conformidade com os poderes delegados pelo Presidente da República, nos termos do artigo 137.º da Constituição da República de Angola, e de acordo com as disposições combinadas dos n.ºs 1 e 4 do artigo 2.º do Decreto Presidencial n.º 6/10, de 24 de Fevereiro, e da alínea d) do n.º 1 do artigo 3.º do Estatuto Orgânico do Ministério das Finanças, aprovado pelo Decreto Presidencial n.º 235/12, de 4 de Dezembro, e do n.º 1 do artigo 12.º do Decreto-Lei n.º 16-A/95, de 15 de Dezembro, determino:

1. São subdelegados ao Secretário Geral, Américo Miguel da Costa, plenos poderes para representar o Ministério das Finanças na assinatura do Contrato de Fornecimento e Instalação de Equipamentos de Central Telefónica Digital para o Edifício-Sede deste Ministério, que vincula a empresa MULTIREDES — Angola Consultoria e Formação, Limitada, com sede na Rua Guilherme Pereira Inglês, n.º 43, 4.º andar, Porta-A, Ingombota, Luanda, resultante do Concurso Limitado sem Apresentação de Candidaturas n.º 01/SG/MINFIN/2014, realizado entre 18 de Março e 21 de Abril de 2014.

2. Este Despacho entra imediatamente em vigor.

Publique-se.

Luanda, aos 23 de Junho de 2014.

O Ministro, *Armando Manuel*.